

Nazwa i adres jednostki sprawozdawczej Zespół Szkolno-Przedszkolny w Pławniowicach ul. Gliwicka 107 44-171 Pławniowice 240451320 Numer identyfikacyjny REGON		BILANS jednostki budżetowej lub samorządowego zakładu budżetowego sporządzony na dzień 31 grudnia 2020 r.		Adresat Gmina Rudziniec ul. Gliwicka 26 44-160 Rudziniec	
AKTYWA		Stan na początek roku	Stan na koniec roku	PASywa	
				Stan na początek roku	Stan na koniec roku
A. Aktywa trwałe		1 611 677,91	1 567 596,78	A. Fundusze	
I. Wartości niematerialne i prawne		0,00	0,00	I. Fundusz jednostki	
II. Rzeczowe aktywa trwałe		1 611 677,91	1 567 596,78	II. Wynik finansowy netto (+,-)	
1. Środki trwałe		1 611 677,91	1 567 596,78	1. Zysk netto (+)	
1.1. Grunty		25 956,80	26 631,80	2. Strata netto (-)	
1.1.1. Grunty stanowiące własność jednostki samorządu terytorialnego, przekazane w użytkowanie wieczyste innym podmiotom				III. Odpisy z wyniku finansowego (nadwyżka środków obrotowych) (-)	
1.2. Budynki, lokale i obiekty inżynierii lądowej i wodnej		1 583 127,86	1 539 724,73	IV. Fundusz mienia zlikwidowanych jednostek	
1.3. Urządzenia techniczne i maszyny		2 593,25	0,00	B. Fundusze placówek	
1.4. Środki transportu		0,00	0,00	C. Państwowe fundusze celowe	
1.5. Inne środki trwałe		0,00	1 240,25	D. Zobowiązania i rezerwy na zobowiązania	
2. Środki trwałe w budowie (inwestycje)		0,00	0,00	I. Zobowiązania długoterminowe	
3. Zaliczki na środki trwałe w budowie (inwestycje)				1. Zobowiązania z tytułu dostaw i usług	
III. Należności długoterminowe				2. Zobowiązania wobec budżetów	
IV. Długoterminowe aktywa finansowe		0,00	0,00	3. Zobowiązania z tytułu ubezpieczeń i innych świadczeń	
1. Akcje i udziały				4. Zobowiązania z tytułu wynagrodzeń	
2. Inne papiery wartościowe				5. Pozostałe zobowiązania	
3. Inne długoterminowe aktywa finansowe		0,00	0,00	6. Sumy obce (depozytowe, zabezpieczenie wykonania umów)	
V. Wartość mienia zlikwidowanych jednostek				7. Rozliczenia z tytułu środków na wydatki budżetowe i z tytułu dochodów budżetowych	
B. Aktywa obrotowe		10 149,44	6 946,21	8. Fundusze specjalne	
I. Zapasy		2 276,02	2 718,53	8.1. Zakładowy Fundusz Świadczeń Socjalnych	
1. Materiały		2 276,02	2 718,53	8.2. Inne fundusze	
2. Półprodukty i produkty w toku			0,00	III. Rezerwy na zobowiązania	
3. Produkty gotowe				IV. Rozliczenia międzyokresowe	
4. Towary					
II. Należności krótkoterminowe		6 019,50	3 622,00		
1. Należności z tytułu dostaw i usług		3 067,00	1 333,00		
2. Należności od budżetów		0,00	0,00		
3. Należności z tytułu ubezpieczeń i innych świadczeń		0,00	0,00		
4. Pozostałe należności		2 952,50	2 289,00		
5. Rozliczenia z tytułu środków na wydatki budżetowe i z tytułu dochodów budżetowych		0,00	0,00		
III. Krótkoterminowe aktywa finansowe		1 853,92	605,68		
1. Środki pieniężne w kasie		0,00	0,00		
2. Środki pieniężne na rachunkach bankowych		1 853,92	605,68		
3. Środki pieniężne państwowego funduszu celowego		0,00	0,00		
4. Inne środki pieniężne		0,00	0,00		
5. Akcje lub udziały					
6. Inne papiery wartościowe					
7. Inne krótkoterminowe aktywa finansowe		0,00	0,00		
IV. Rozliczenia międzyokresowe		0,00	0,00		
Suma aktywów		1 621 827,35	1 574 542,99	Suma pasywów	
				1 621 827,35	1 574 542,99

GŁÓWNY KSIĘGOWY

CUW

mgr Renata Anioł

(główny księgowy)

STARSZA KSIĘGOWA

Barbara Preś

2021.03.16

(rok, miesiąc, dzień)

DYREKTOR CUW

mgr Sylwia Stopa

(kierownik jednostki)

Nazwa i adres jednostki sprawozdawczej Zespół Szkolno-Przedszkolny w Pławniowicach ul. Gliwicka 107 44-171 Pławniowice 240451320 Numer identyfikacyjny REGON	Rachunek zysków i strat jednostki (wariant porównawczy) sporządzony na dzień 31 grudnia 2020 r.	Adresat Gmina Rudziniec ul. Gliwicka 26 44-160 Rudziniec	
		Stan na koniec roku poprzedniego	Stan na koniec roku bieżącego
A. Przychody netto z podstawowej działalności operacyjnej		67 861,91	35 003,50
I. Przychody netto ze sprzedaży produktów		0,00	0,00
II. Zmiana stanu produktów (zwiększenie - wartość dodatnia, zmniejszenie - wartość ujemna)		0,00	0,00
III. Koszt wytworzenia produktów na własne potrzeby jednostki		0,00	0,00
IV. Przychody netto ze sprzedaży towarów i materiałów		0,00	0,00
V. Dotacje na finansowanie działalności podstawowej			
VI. Przychody z tytułu dochodów budżetowych		67 861,91	35 003,50
B. Koszty działalności operacyjnej		1 705 106,06	1 888 468,56
I. Amortyzacja		44 497,83	44 756,13
II. Zużycie materiałów i energii		220 061,62	171 107,27
III. Usługi obce		20 327,78	27 082,25
IV. Podatki i opłaty		0,00	0,00
V. Wynagrodzenia		1 070 804,59	1 252 346,00
VI. Ubezpieczenia społeczne i inne świadczenia dla pracowników		346 802,94	391 347,71
VII. Pozostałe koszty rodzajowe		2 611,30	1 829,20
VIII. Wartość sprzedanych towarów i materiałów		0,00	0,00
IX. Inne świadczenia finansowane z budżetu		0,00	
X. Pozostałe obciążenia		0,00	
C. Zysk (strata) z działalności podstawowej (A - B)		-1 637 244,15	-1 853 465,06
D. Pozostałe przychody operacyjne		3 531,61	10 936,89
I. Zysk ze zbycia niefinansowych aktywów trwałych		0,00	0,00
II. Dotacje		0,00	0,00
III. Inne przychody operacyjne		3 531,61	10 936,89
E. Pozostałe koszty operacyjne		0,00	0,00
I. Koszty inwestycji finansowanych ze środków własnych samorządowych zakładów budżetowych i dochodów jednostek budżetowych gromadzonych na wydzielonym rachunku			
II. Pozostałe koszty operacyjne		0,00	0,00
F. Zysk (strata) z działalności operacyjnej (C + D - E)		-1 633 712,54	-1 842 528,17
G. Przychody finansowe		18,35	0,00
I. Dywidendy i udziały w zyskach		0,00	0,00
II. Odsetki		18,35	0,00
III. Inne		0,00	0,00
H. Koszty finansowe		0,00	0,00
I. Odsetki		0,00	0,00
II. Inne		0,00	0,00
I. Zysk (strata) brutto (F+G-H)		-1 633 694,19	-1 842 528,17
J. Podatek dochodowy		0,00	0,00
K. Pozostałe obowiązkowe zmniejszenia zysku (zwiększenia straty)		0,00	0,00
L. Zysk (strata) netto (I - J - K)		-1 633 694,19	-1 842 528,17

CUW
mgr Renata Anioł
(główny księgowy)

STARSZA KSIĘGOWA
Barbara Preś

2021.03.16
(rok, miesiąc, dzień)

mgr Sylwia Stopa
(kierownik jednostki)

Nazwa i adres jednostki sprawozdawczej		Zestawienie zmian w funduszu jednostki	Adresat	
Zespół Szkolno-Przedszkolny w Pławniowicach ul. Gliwicka 107 44-171 Pławniowice			Gmina Rudziniec ul. Gliwicka 26 44-160 Rudziniec	
240451320 Numer identyfikacyjny REGON		sporządzone na dzień 31 grudzień 2020 r.		
		Stan na koniec roku poprzedniego	Stan na koniec roku bieżącego	
I.	Fundusz jednostki na początek okresu (BO)	3 099 953,81	3 157 555,12	
1.	Zwiększenia funduszu (z tytułu)	1 652 010,59	1 819 358,91	
1.1.	Zysk bilansowy za rok ubiegły	0,00	0,00	
1.2.	Zrealizowane wydatki budżetowe	1 652 010,59	1 818 683,91	
1.3.	Zrealizowane płatności ze środków europejskich			
1.4.	Środki na inwestycje	0,00	0,00	
1.5.	Aktualizacja wyceny środków trwałych	0,00	0,00	
1.6.	Nieodpłatnie otrzymane środki trwale i środki trwale w budowie oraz wartości niematerialne i prawne	0,00	675,00	
1.7.	Aktywa przejęte od zlikwidowanych lub połączonych jednostek	0,00	0,00	
1.8.	Aktywa otrzymane w ramach centralnego zaopatrzenia			
1.9.	Pozostałe odpisy z wyniku finansowego za rok bieżący			
1.10.	Inne zwiększenia	0,00	0,00	
2.	Zmniejszenia funduszu jednostki (z tytułu)	1 594 409,28	1 671 378,69	
2.1.	Strata za rok ubiegły	1 519 427,79	1 633 694,19	
2.2.	Zrealizowane dochody budżetowe	65 481,49	37 684,50	
2.3.	Rozliczenie wyniku finansowego i środków obrotowych za rok ubiegły	0,00	0,00	
2.4.	Dotacje i środki na inwestycje	0,00	0,00	
2.5.	Aktualizacja środków trwałych			
2.6.	Wartość sprzedanych i nieodpłatnie przekazanych środków trwałych i środków trwałych w budowie oraz wartości niematerialnych i prawnych	9 500,00	0,00	
2.7.	Pasywa przejęte od zlikwidowanych lub połączonych jednostek			
2.8.	Aktywa przekazane w ramach centralnego zaopatrzenia	0,00	0,00	
2.9.	Inne zmniejszenia	0,00	0,00	
II.	Fundusz jednostki na koniec okresu (BZ)	3 157 555,12	3 305 535,34	
III.	Wynik finansowy netto za rok bieżący (+, -)	-1 633 694,19	-1 842 528,17	
1.	zysk netto (+)			
2.	strata netto (-)	-1 633 694,19	-1 842 528,17	
3.	nadwyżka środków obrotowych			
IV.	Fundusz (II+ -III)	1 523 860,93	1 463 007,17	

CUW
mgr Renata Anioł
(główny księgowy)

STARSZA KSIĘGOWA
Barbara Preś (rok, miesiąc, dzień)
2021.03.16

DYREKTOR CUW

mgr Sylwia Stępa
(kierownik jednostki)

Załącznik nr 5 do „Instrukcji sporządzania łącznego sprawozdania finansowego Gminy Rudziniec oraz dokonywania wyłączeń wzajemnych rozliczeń pomiędzy jednostkami objętymi łącznym sprawozdaniem finansowym”

I.	Wprowadzenie do sprawozdania finansowego, obejmuje w szczególności:
1.	
1.1	nazwę jednostki - w sprawozdaniu jednostkowym należy podać nazwę jednostki budżetowej, bądź samorządowego zakładu budżetowego
	Zespół Szkolno-Przedszkolny w Pławniowicach
1.2	siedzibę jednostki
	Pławniowice
1.3	adres jednostki
	44-171 Pławniowice ul.Gliwicka 107
1.4	podstawowy przedmiot działalności jednostki - zgodnie ze statutem

Jednostka prowadzi działalność oświatową w zakresie nauczania, wychowania i opieki		
2.	wskazanie okresu objętego sprawozdaniem	
	01 stycznia 2020 r do 31 grudnia 2020 r	
3.	wskazanie, że sprawozdanie finansowe zawiera dane łączne, jeżeli w skład jednostki nadrzędnej lub jednostki samorządu terytorialnego wchodzi jednostki sporządzające samodzielne sprawozdania finansowe - dotyczy sprawozdania łącznego	
	Nie	
4.	omówienie przyjętych zasad (polityki) rachunkowości, w tym metod wyceny aktywów i pasywów (także amortyzacji)	
	zasady rachunkowości przyjęte przez jednostkę	uwagi
środki trwałe	dla środków trwałych o wartości ponad 10.000 zł dokonuje się umorzenia w czasie, stosując liniową metodę amortyzacji oraz stawki określone w ustawie o podatku dochodowym od osób prawnych	dla środków trwałych o wartości ponad 10.000 zł, za wyjątkiem pomocy dydaktycznych, dokonuje się umorzenia w czasie, stosując liniową metodę amortyzacji oraz stawki określone w ustawie o podatku dochodowym od osób prawnych

	<p>środki trwałe o wartości od 1.000 zł, a nieprzekraczającej 10.000 zł umarżane są jednorazowo przez wpisanie w koszty w momencie przyjęcia do używania</p>	<p>środki trwałe o wartości od 1.000 zł, a nieprzekraczającej 10.000 zł, a nieprzekraczającej 10.000 zł, pomoce dydaktyczne o wartości od 500 zł oraz księgozbiory bez względu na wartość umarżane są jednorazowo przez wpisanie w koszty w momencie przyjęcia do używania</p>
	<p>dla środków trwałych o wartości niższej niż 1.000zł ewidencji nie prowadzi się; z zastrzeżeniem składników zakupionych na potrzeby pomieszczeń przekazanych do używania przez Rady Sołeckie, dla których ewidencja prowadzona jest od wartości 100 zł oraz poniżej 3.500zł</p>	<p>dla środków trwałych o wartości niższej niż 1.000zł ewidencji nie prowadzi się</p>
	<p>ewidencją ilościową objęte są bez względu na ich wartość: meble i dywany oraz składniki zakupione na potrzeby realizacji zadań z zakresu ochrony środowiska i utrzymania dróg, a także wszystkie składniki o wartości powyżej 1.000 zł oraz niżej niż 3.500 zł</p>	<p>ewidencją ilościową objęte są bez względu na ich wartość: meble i dywany oraz wszystkie składniki o wartości powyżej 1.000 zł oraz niżej niż 3.500 zł</p>
	<p>ewidencją ilościowo-wartościową objęte są : sprzęt komputerowy bez względu na wartość; sprzęt elektroniczny, elektryczny oraz narzędzia o wartości ponad 500 zł, a także wszystkie składniki o wartości równej i wyższej 3.500 zł oraz nieprzekraczającej 10.000 zł</p>	<p>ewidencją ilościowo-wartościową objęte są : sprzęt komputerowy i księgozbiory bez względu na wartość; sprzęt elektroniczny, elektryczny, pomoce dydaktyczne oraz narzędzia o wartości ponad 500 zł, a także wszystkie składniki o wartości równej i wyższej 3.500 zł oraz nieprzekraczającej 10.000 zł</p>

amortyzacja	dla aktywów umarżanych w czasie dokonuje się amortyzacji jednorazowo na koniec roku obrotowego	
wartości niematerialne i prawne	dla wartości niematerialnych i prawnych o wartości ponad 10.000 zł dokonuje się umorzenia w czasie, stosując liniową metodę amortyzacji oraz stawki określone w ustawie o podatku dochodowym od osób prawnych	
	wartości niematerialne i prawne o wartości nieprzekraczającej 10.000zł umarżane są jednorazowo przez wpisanie w koszty w momencie przyjęcia do używania	
gospodarka materiałowa	nie prowadzi się ewidencji obrotu materiałowego. Zakupione materiały przekazywane są bezpośrednio do zużycia i odnoszone w koszty.	Stan materiałów na potrzeby stołówki ustalany jest na dzień 31 grudnia i wyceniany według cen zakupu. Dla pozostałych materiałów nie prowadzi się ewidencji obrotu, zakupione materiały przekazywane są bezpośrednio do zużycia i odnoszone w koszty.
ewidencja kosztów	ewidencja kosztów prowadzona jest wyłącznie na kontach zespołu "4"	
rozliczenia międzyokresowe kosztów	nie prowadzi się rozliczeń międzyokresowych kosztów	

długoterminowe aktywa finansowe	długoterminowe aktywa finansowe wyceniane są w cenie nabycia lub w cenie zakupu	Nie dotyczy
krótkoterminowe aktywa finansowe	krótkoterminowe aktywa finansowe wyceniane są w cenie nabycia	
	Wartości niematerialne i prawne - cena nabycia lub koszt wytworzenia, pomniejszone o odpisy amortyzacyjne (umorzeniowe) oraz skorygowane o odpisy z tytułu trwałej utraty wartości	
	Środki trwałe - cena nabycia lub koszt wytworzenia, pomniejszone o odpisy amortyzacyjne (umorzeniowe) oraz skorygowane o odpisy z tytułu trwałej utraty wartości lub powiększone o aktualizację na podstawie odrębnych przepisów.	
	Środki trwałe w budowie (inwestycje) - koszty pozostające w bezpośrednim związku z nabyciem lub wytworzeniem, pomniejszone o odpisy z tytułu trwałej utraty wartości	
Długoterminowe aktywa finansowe - Cena nabycia pomniejszonej o odpisy z tytułu trwałej utraty wartości		Nie dotyczy

wycena bilansowa		Należności - Kwota wymagalnej zapłaty (uwzględniająca również odsetki) pomniejszona o odpisy aktualizujące wartość. Należności aktualizuje się zgodnie z art.35b ustawy o rachunkowości oraz biorąc pod uwagę strukturę czasową wymagalności należności. Dla bieżących przeterminowanych należności (powstałych w 2020 roku) odpisu aktualizującego nie dokonuje się, z kolei powstałych w latach: 2019 - 2017 – w wysokości 20%, 2016 - 2015 – w wysokości 40%, 2014 i dawniej – w wysokości 60%.	
	Zobowiązania - Kwota wymagalna zapłaty (z uwzględnieniem odsetek)		
	Rezerwy na zobowiązania - Wiarygodny szacunek kwoty zobowiązania wynikającego ze zdarzeń przeszłych	Nie dotyczy	
próg istotności	próg istotności określono na poziomie: 1,5% sumy bilansowej, 1,5% przychodów netto z podstawowej działalności operacyjnej, 1,5% Funduszu		
5.	inne informacje		

1.2. Aktualna wartość rynkowa środków trwałych, w tym dóbr kultury – o ile jednostka dysponuje takimi informacjami.

Jednostka nie dysponuje takimi informacjami

WYJAŚNIENIA

Jednostka wypełnia tę część tylko w przypadku posiadania danych o aktualnej wartości rynkowej, wynikających między innymi z:

- 1) operatów szacunkowych,
- 2) decyzji ustalających opłaty z tytułu trwałego zarządu - w oparciu o wycenę rzeczoznawcy.

1.3.

Kwota dokonanych w trakcie roku obrotowego odpisów aktualizujących wartość aktywów trwałych odrębnie dla długoterminowych aktywów niefinansowych oraz długotrwałych aktywów finansowych.

Odpisy aktualizujące wartość długoterminowych aktywów niefinansowych

Nie dotyczy

Odpisy aktualizujące wartość długoterminowych aktywów finansowych

Nie dotyczy

1.4. Wartość gruntów użytkowanych wieczystie

Nie dotyczy

- 1.5. Wartość nieamortyzowanych lub nieumartwianych przez jednostkę środków trwałych, używanych na podstawie umów najmu, dzierżawy i innych umów, w tym z tytułu umów leasingu

Nie dotyczy

WYJAŚNIENIA

Wartość należy określić w oparciu o posiadane umowy. W przypadku braku w umowie wskazania wartości, należy określić ją szacunkowo.
Środki trwałe będące własnością Gminy, bądź jednostek podlegają wyłączeniu zgodnie z zapisami Zarządzenia.

1.6.

Wartość posiadanych papierów wartościowych, w tym akcji i udziałów oraz dłużnych papierów wartościowych

Nie dotyczy

- 1.7. Dane o odpisach aktualizujących wartość należności, ze wskazaniem stanu na początek roku obrotowego, zwiększeniach, wykorzystaniu, rozwiązaniu i stanie na koniec roku obrotowego z uwzględnieniem stanu należności finansowych jednostek samorządu terytorialnego (stan zagrożonych pożyczek)

Nie dotyczy

WYJAŚNIENIA

Za wykorzystanie rozumnie się wyksiegowanie należności umorzonych, przedawnionych lub nieściągalnych, na które wcześniej dokonano odpisu aktualizującego.

Za rozwiązanie rozumnie się zmniejszenie odpisu aktualizującego w związku z ustaniem przyczyny dla której został zawieszony, w tym z tytułu wpłaty należności.

1.8. Dane o stanie rezerw według celu ich utworzenia na początek roku obrotowego, zwiększeniach, wykorzystaniu, rozwiązaniu i stanie końcowym

Nie dotyczy

WYJAŚNIENIA

Za wykorzystanie rozumie się zmniejszenie utworzonej rezerwy w związku z powstaniem zobowiązania, na które została utworzona.

Za rozwiązanie rozumie się ustanie przyczyny, dla której została utworzona rezerwa, a także zmniejszenie jej wartości w związku z uprzednim nadmiernym oszacowaniem.

1.9. Podział zobowiązań długoterminowych według pozycji bilansu o pozostałym od dnia bilansowego, przewidzianym umową, okresie spłaty:

a) powyżej 1 roku do 3 lat,

b) powyżej 3 lat do 5 lat,

c) powyżej 5 lat

Nie dotyczy

- 1.10. Kwota zobowiązań w sytuacji, gdy jednostka kwalifikuje umowę leasingu zgodnie z przepisami podatkowymi (leasing operacyjny), a według przepisów o rachunkowości byłby to leasing finansowy lub zwrotny z podziałem na kwotę zobowiązań z tytułu leasingu finansowego lub leasingu zwrotnego.

Nie dotyczy

1.11. Łączna kwota zobowiązań zabezpieczonych na majątku jednostki ze wskazaniem charakteru i formy tych zobowiązań

Nie dotyczy

- 1.12. Łączna kwota zobowiązań warunkowych, w tym również udzielonych przez jednostkę gwarancji i poręczeń, także wekslowych, niewykazywanych w bilansie ze wskazaniem zobowiązań zabezpieczonych na majątku jednostki oraz charakteru i formy tych zabezpieczeń

Nie dotyczy

1.13. Wykaz istotnych pozycji czynnych i biernych rozliczeń międzyokresowych, w tym kwotę czynnych rozliczeń międzyokresowych kosztów stanowiących różnicę między wartością otrzymanych finansowych składników aktywów a zobowiązaniem zapłaty za nie

Nie dotyczy

1.14. Łączna kwota otrzymanych przez jednostkę gwarancji i poręczeń niewykazanych w bilansie

Nie dotyczy

1.15. Kwota wypłaconych środków pieniężnych na świadczenia pracowni

L.p.	Wyszczególnienie	Stan na koniec roku obrotowego	Dodatkowe informacje
1.	Odprawy emerytalne, rentowe	13 658,40	obsługa ✓
2.	Nagrody jubileuszowe	13 169,69	Obsługa-9105,60; pedagog-4064,09 ✓
3.	Ekwiwalent za urlop	3 839,78	pedagog ✓
4.	Inne	72 244,43	67 353,54 ✓
			4 890,89 ✓
Ogółem		102 912,30	✓

1.16. Inne informacje

2.1. Wysokość odpisów aktualizujących wartość zapasów

Nie dotyczy

2.2.

Koszt wytworzenia środków trwałych w budowie, w tym odsetki oraz różnice kursowe, które powiększyły koszt wytworzenia środków trwałych w budowie w roku obrotowym

Nie dotyczy

WYJAŚNIENIA

Należy podać jedynie wartość środków trwałych wytworzonych siłami własnymi, np. przez pracowników jednostki.

2.3. Kwota i charakter poszczególnych pozycji przychodów lub kosztów o nadzwyczajnej wartości lub które wystąpiły incydentalnie.

Nie dotyczy

2.4. Informacja o kwocie należności z tytułu podatków realizowanych przez organy podatkowe podległe ministrowi właściwemu do spraw finansów publicznych wykazanych w sprawozdaniu z wykonania planu dochodów budżetowych.

Nie dotyczy

2.5. Inne informacje

Nie dotyczy

3. Inne informacje niż wymienione powyżej, jeżeli mogłyby w istotny sposób wpłynąć na ocenę sytuacji majątkowej i finansowej oraz wynik finansowy jednostki.

GŁÓWNY KSIĘGOWY

CUW

[Signature]
mgr Renata Anioł
.....
(główny księgowy)

STARSA KSIĘGOWA

[Signature]
Barbara Preś

2021.03.16

(rok, miesiąc, dzień)

DYREKTOR CUW

[Signature]
mgr Sylwia Stopa

.....
(kierownik jednostki)

2021-05-14

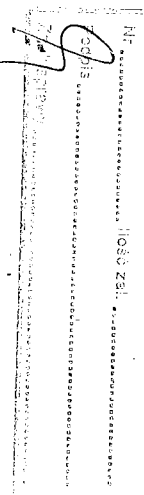

KORCZYŃ

Załącznik nr 5 do „Instrukcji sporządzania łącznego sprawozdania finansowego Gminy Rudziniec oraz dokonywania wyłączeń wzajemnych rozliczeń pomiędzy jednostkami objętymi łącznym sprawozdaniem finansowym”

1.	Wprowadzenie do sprawozdania finansowego, obejmuje w szczególności:
1.1	nazwę jednostki - w sprawozdaniu jednostkowym należy podać nazwę jednostki budżetowej, bądź samorządowego zakładu budżetowego
1.2	siedzibę jednostki
1.3	adres jednostki
1.4	podstawowy przedmiot działalności jednostki - zgodnie ze statutem

Zespół Szkolno-Przedszkolny w Pławnowicach

Pławnowice

44-171 Pławnowice ul.Gliwicka 107

Jednostka prowadzi działalność oświatową w zakresie nauczania, wychowania i opieki		
2.	wskazanie okresu objętego sprawozdaniem	
	01 stycznia 2020 r do 31 grudnia 2020 r	
3.	wskazanie, że sprawozdanie finansowe zawiera dane łączne, jeżeli w skład jednostki nadrzędnej lub jednostki samorządu terytorialnego wchodzi jednostki sporządzające samodzielnie sprawozdania finansowe - dotyczy sprawozdania łącznego	
	Nie	
4.	omówienie przyjętych zasad (polityki) rachunkowości, w tym metod wyceny aktywów i pasywów (także amortyzacji)	
	zasady rachunkowości przyjęte przez jednostkę	uwagi
środki trwałe	dla środków trwałych o wartości ponad 10.000 zł dokonuje się umorzenia w czasie, stosując liniową metodę amortyzacji oraz stawki określone w ustawie o podatku dochodowym od osób prawnych	dla środków trwałych o wartości ponad 10.000 zł, za wyjątkiem pomocy dydaktycznych, dokonuje się umorzenia w czasie, stosując liniową metodę amortyzacji oraz stawki określone w ustawie o podatku dochodowym osób prawnych

	<p>środki trwałe o wartości od 1.000 zł, a nieprzekraczającej 10.000 zł umarżane są jednorazowo przez wpisanie w koszty w momencie przyjęcia do użytkowania</p>	<p>środki trwałe o wartości od 1.000 zł, a nieprzekraczającej 10.000 zł, pomoce dydaktyczne o wartości od 500 zł oraz księgozbiory bez względu na wartość umarżane są jednorazowo przez wpisanie w koszty w momencie przyjęcia do użytkowania</p>
	<p>dla środków trwałych o wartości niższej niż 1.000zł ewidencji nie prowadzi się, z zastrzeżeniem składników zakupionych na potrzeby pomieszczeń przekazanych do użytkowania przez Rady Sołeckie, dla których ewidencja prowadzona jest od wartości 100 zł oraz poniżej 3.500zł</p>	<p>dla środków trwałych o wartości niższej niż 1.000zł ewidencji nie prowadzi się</p>
	<p>ewidencją ilościową objęte są bez względu na ich wartość: meble i dywany oraz składniki zakupione na potrzeby realizacji zadań z zakresu ochrony środowiska i utrzymania dróg, a także wszystkie składniki o wartości powyżej 1.000 zł oraz niżej niż 3.500 zł</p>	<p>ewidencją ilościową objęte są bez względu na ich wartość: meble i dywany oraz wszystkie składniki o wartości powyżej 1.000 zł oraz niżej niż 3.500 zł</p>
	<p>ewidencją ilościowo-wartościową objęte są : sprzęt komputerowy bez względu na wartość; sprzęt elektroniczny, elektryczny oraz narzędzia o wartości ponad 500 zł, a także wszystkie składniki o wartości równej i wyższej 3.500 zł oraz nieprzekraczającej 10.000 zł</p>	
		<p>ewidencją ilościowo-wartościową objęte są : sprzęt komputerowy i księgozbiory bez względu na wartość; sprzęt elektroniczny, elektryczny, pomoce dydaktyczne oraz narzędzia o wartości ponad 500 zł, a także wszystkie składniki o wartości równej i wyższej 3.500 zł oraz nieprzekraczającej 10.000 zł</p>

amortyzacja	dla aktywów umarżanych w czasie dokonuje się amortyzacji jednorazowo na koniec roku obrotowego	
wartości niematerialne i prawne	dla wartości niematerialnych i prawnych o wartości ponad 10.000 zł dokonuje się umorzenia w czasie, stosując liniową metodę amortyzacji oraz stawki określone w ustawie o podatku dochodowym od osób prawnych	
	wartości niematerialne i prawne o wartości nieprzekraczającej 10.000zł umarżane są jednorazowo przez wpisanie w koszty w momencie przyjęcia do używania	
gospodarka materiałowa	nie prowadzi się ewidencji obrotu materiałowego. Zakupione materiały przekazywane są bezpośrednio do zużycia i odnoszone w koszty.	Stan materiałów na potrzeby stołówki ustalany jest na dzień 31 grudnia i wyceniany według cen zakupu. Dla pozostałych materiałów nie prowadzi się ewidencji obrotu, zakupione materiały przekazywane są bezpośrednio do zużycia i odnoszone w koszty.
ewidencja kosztów	ewidencja kosztów prowadzona jest wyłącznie na kontaktach zespołu "4"	
rozliczenia międzyokresowe kosztów	nie prowadzi się rozliczeń międzyokresowych kosztów	

długoterminowe aktywa finansowe	długoterminowe aktywa finansowe wyceniane są w cenie nabycia lub w cenie zakupu	Nie dotyczy
krótkoterminowe aktywa finansowe	krótkoterminowe aktywa finansowe wyceniane są w cenie nabycia	
	Wartości niematerialne i prawne - cena nabycia lub koszt wytworzenia, pomniejszone o odpisy amortyzacyjne (umorzeniowe) oraz skorygowane o odpisy z tytułu trwałej utraty wartości	
	Środki trwałe - cena nabycia lub koszt wytworzenia, pomniejszone o odpisy amortyzacyjne (umorzeniowe) oraz skorygowane o odpisy z tytułu trwałej utraty wartości lub powiększone o aktualizację na podstawie odrębnych przepisów.	
	Środki trwałe w budowie (inwestycje) - koszty pozostające w bezpośrednim związku z nabyciem lub wytworzeniem, pomniejszone o odpisy z tytułu trwałej utraty wartości	
	Długoterminowe aktywa finansowe - Cena nabycia pomniejszonej o odpisy z tytułu trwałej utraty wartości	Nie dotyczy

wycena bilansowa		Należności - Kwota wymaganej zapłaty (uwzględniająca również odsetki) pomniejszona o odpisy aktualizujące wartość. Należności aktualizuje się zgodnie z art.35b ustawy o rachunkowości oraz biorąc pod uwagę strukturę czasową wymagalności należności. Dla bieżących przeterminowanych należności (powstałych w 2020 roku) odpisu aktualizującego nie dokonuje się, z kolei powstałych w latach: 2019 - 2017 – w wysokości 20%, 2016 - 2015 – w wysokości 40%, 2014 i dawniej – w wysokości 60%.	
	Zobowiązania - Kwota wymagająca zapłaty (z uwzględnieniem odsetek)		
	Rezerwy na zobowiązania - Wiarygodny szacunek kwoty zobowiązania wynikającego ze zdarzeń przeszłych	Nie dotyczy	
próg istotności	próg istotności określono na poziomie: 1,5% sumy bilansowej, 1,5% przychodów netto z podstawowej działalności operacyjnej, 1,5% Funduszu		
5.	inne informacje		

II Dodatkowe informacje i objaśnienia obejmują w szczególności:

1.1. Szczegółowy zakres zmian wartości grup rodzajowych środków trwałych, wartości niematerialnych i prawnych, zawierający stan tych aktywów na początek roku obrotowego, zwiększenia i zmniejszenia z tytułu: aktualizacji wartości, nabycia, rozchodu, przemieszczenia wewnętrznego oraz stan końcowy, a dla majątku amortyzowanego – podobne przedstawienie stanów i tytułów zmian dotyczących amortyzacji lub umorzenia.

Nazwa grupy rodzajowej składnika aktywów według układu w bilansie	Wartości niematerialne i prawne - umarżane w czasie	Grunty	Budynki, lokale i obiekty inżynierii lądowej i wodnej	Urządzenia techniczne i maszyny	Środki transportu	Inne środki trwałe	Pozostałe środki trwałe - umarżane jednorazowo	Pozostałe wartości niematerialne i prawne - umarżane jednorazowo												
									Wartość - stan na początek roku obrotowego	Zwiększenia wartości początkowej:	aktualizacja	przechody	przemieszczenie	inne	Zmniejszenie wartości początkowej:	zbycie	likwidacja	przemieszczenie	inne	Wartość - stan na koniec roku obrotowego
	0,00	25 956,80	1 753 171,64	6 765,00	0,00	0,00	342 430,05	1 250,00												
	0,00	675,00	0,00	0,00	0,00	6 765,00	55 321,58	7 338,00												
		675,00				6 765,00	55 321,58	7 338,00												
	0,00	0,00	17 046,64	6 765,00	0,00	0,00	0,00	0,00												
			17 046,64																	
				6 765,00																
	0,00	26 631,80	1 736 125,00	0,00	0,00	6 765,00	397 751,63	8 588,00												
			170 043,78	4 171,75	0,00	0,00	342 430,05	1 250,00												
	0,00	0,00	43 403,13	0,00	0,00	5 524,75	55 321,58	7 338,00												
			43 403,13			1 353,00	55 321,58	7 338,00												
			17 046,64	4 171,75		4 171,75														
	0,00	0,00	196 400,27	0,00	0,00	5 524,75	397 751,63	8 588,00												
	0,00	25 956,80	1 583 127,86	2 593,25	0,00	0,00	0,00	0,00												
	0,00	26 631,80	1 539 724,73	0,00	0,00	1 240,25	0,00	0,00												

WYJAŚNIENIA

Jako przychód rozumie się: zakup, nieodpłatne otrzymanie od podmiotów zewnętrznych, przyjęcie środków trwałych z budowy oraz ulepszenie istniejących środków trwałych.

Jako przemieszczenie rozumie się: przeniesienie związane ze zmianą grupy rodzajowej oraz przeniesienie aktywów między jednostkami.

Ruchy składników aktywów pomiędzy jednostkami podlegają wyłączeniu zgodnie z zapisami Zarządzenia.

1.2.

Aktualna wartość rynkowa środków trwałych, w tym dóbr kultury – o ile jednostka dysponuje takimi informacjami.

Jednostka nie dysponuje takimi informacjami

WYJAŚNIENIA

Jednostka wypełnia tę część tylko w przypadku posiadania danych o aktualnej wartości rynkowej, wynikających między innymi z:

- 1) operatorów szacunkowych,
- 2) decyzji ustalających opłaty z tytułu trwałego zarządu - w oparciu o wycenę rzeczoznawcy.

1.3.

Kwota dokonanych w trakcie roku obrotowego odpisów aktualizujących wartość aktywów trwałych odrębnie dla długoterminowych aktywów niefinansowych oraz długotrwałych aktywów finansowych.

Odpisy aktualizujące wartość długoterminowych aktywów niefinansowych

Nie dotyczy

Odpisy aktualizujące wartość długoterminowych aktywów finansowych

Nie dotyczy

1.4. Wartość gruntów użytkowanych wieczystie

Nie dotyczy

1.5.

Wartość nieamortyzowanych lub nieumarzanych przez jednostkę środków trwałych, używanych na podstawie umów najmu, dzierżawy i innych umów, w tym z tytułu umów leasingu

Nie dotyczy

WYJAŚNIENIA

Wartość należy określić w oparciu o posiadane umowy. W przypadku braku w umowie wskazania wartości, należy określić ją szacunkowo.

Środki trwałe będące własnością Gminy, bądź jednostek podlegają wyłączeniu zgodnie z zapisami Zarządzenia.

1.6. Wartość posiadanych papierów wartościowych, w tym akcji i udziałów oraz dłużnych papierów wartościowych

Nie dotyczy

1.7.

Dane o odpisach aktualizujących wartość należności, ze wskazaniem stanu na początek roku obrotowego, zwiększeniach, wykorzystaniu, rozwiązaniu i stanie na koniec roku obrotowego z uwzględnieniem stanu należności finansowych jednostek samorządu terytorialnego (stan zagrożonych pożyczek)

Nie dotyczy

WYJAŚNIENIA

Za wykorzystanie rozumie się wyksięgowanie należności umorzonych, przedawnionych lub nieściągalnych, na które wcześniej dokonano odpisu aktualizującego.

Za rozwiązanie rozumie się zmniejszenie odpisu aktualizującego w związku z ustaniem przyczyny dla której został zawieszony, w tym z tytułu wpłaty należności.

1.8. Dane o stanie rezerw według celu ich utworzenia na początek roku obrotowego, zwiększeniach, wykorzystaniu, rozwiązaniu i stanie końcowym

Nie dotyczy

WYJAŚNIENIA

Za wykorzystanie rozumie się zmniejszenie utworzonej rezerwy w związku z powstaniem zobowiązania, na które została utworzona.

Za rozwiązanie rozumie się ustanie przyczyny, dla której została utworzona rezerwa, a także zmniejszenie jej wartości w związku z uprzednim nadmiernym oszacowaniem.

- 1.9. Podział zobowiązań długoterminowych według pozycji bilansu o pozostałym od dnia bilansowego, przewidzianym umową, okresie spłaty:
- a) powyżej 1 roku do 3 lat,
 - b) powyżej 3 lat do 5 lat,
 - c) powyżej 5 lat

Nie dotyczy

- 1.10. Kwota zobowiązań w sytuacji, gdy jednostka kwalifikuje umowy leasingu zgodnie z przepisami podatkowymi (leasing operacyjny), a według przepisów o rachunkowości byłby to leasing finansowy lub zwrotny z podziałem na kwotę zobowiązań z tytułu leasingu finansowego lub leasingu zwrotnego.**

Nie dotyczy

1.11. Łączna kwota zobowiązań zabezpieczonych na majątku jednostki ze wskazaniem charakteru i formy tych zobowiązań

Nie dotyczy

1.12.

K łączna kwota zobowiązań warunkowych, w tym również udzielonych przez jednostkę gwarancji i poręczeń, także wekslowych, niewykazywanych w bilansie ze wskazaniem zobowiązań zabezpieczonych na majątku jednostki oraz charakteru i formy tych zabezpieczeń

Nie dotyczy

- 1.13. Wykaz istotnych pozycji czynnych i biernych rozliczeń międzykresowych, w tym kwotę czynnych rozliczeń międzykresowych kosztów stanowiących różnicę między wartością otrzymanych finansowych składników aktywów a zobowiązaniem zapłaty za nie

Nie dotyczy

1.14. Łączna kwota otrzymanych przez jednostkę gwarancji i poręczeń niewykazanych w bilansie

Nie dotyczy

2.1.

Wysokość odpisów aktualizujących wartość zapasów

Nie dotyczy

2.2.

Koszt wytworzenia środków trwałych w budowie, w tym odsetki oraz różnice kursowe, które powiększyły koszt wytworzenia środków trwałych w budowie w roku obrotowym

Nie dotyczy

WYJAŚNIENIA

Należy podać jedynie wartość środków trwałych wytworzonych siłami własnymi, np. przez pracowników jednostki.

2.3. Kwota i charakter poszczególnych pozycji przychodów lub kosztów o nadzwyczajnej wartości lub które wystąpiły incydentalnie.

Nie dotyczy

2.4. Informacja o kwocie należności z tytułu podatków realizowanych przez organy podatkowe podległe ministrowi właściwemu do spraw finansów publicznych wykazanych w sprawozdaniu z wykonania planu dochodów budżetowych.

Nie dotyczy

2.5. Inne informacje

Nie dotyczy

3. Inne informacje niż wymienione powyżej, jeżeli mogłyby w istotny sposób wpłynąć na ocenę sytuacji majątkowej i finansowej oraz wynik finansowy jednostki.

GLÓWNY KSIĘGOWY
CUW

mgr Renata Anioł
.....
(główny księgowy)

2021.04.14
(rok, miesiąc, dzień)

DYREKTOR CUW

mgr Sylwia Słopa
.....
(kierownik jednostki)