SPRAWOZDANIE ROCZNE



ROK 2025

Gminna Biblioteka Publiczna w Tarczynie

SPRAWOZDANIE ROCZNE Z DZIAŁALNOŚCI
GMINNEJ BIBLIOTEKI PUBLICZNEJ W TARCZYNIE

spis treści

WSTĘP 3
SIEĆ BIBLIOTECZNA 4
– BIBLIOTEKA GŁÓWNA W TARCZYNIE 5
– FILIA W GRZĘDACH I MIEJSCE AKTYWNOŚCI LOKALNEJ (MAL) 5
– WRZUTNIA BIBLIOTECZNA 24/7 6
DZIAŁANIA ADMINISTRACYJNE 7
– PRZEARANŻOWANIE CZYTELNI 8
– IDENTYFIKACJA WIZUALNA 9
– CODZIENNE FUNKCJONOWANIE BIBLIOTEKI 11
– DZIAŁANIA ADMINISTRACYJNE W FILII W GRZĘDACH 12
ROK JUBILEUSZOWY – 75 LAT BIBLIOTEKI 14
– JUBILEUSZ 75-LECIA 15
– PRZYGOTOWANIA JUBILEUSZU 16
– UROCZYSTA GALA JUBILEUSZOWA 17
POZYSKANE ŚRODKI ZEWNĘTRZNE 18
– ZAKUP NOWOŚCI WYDAWNICZYCH (MKIDN) 19
– ŚRODKI FRSI NA ROZWÓJ KADRY 20
NOWE USŁUGI BIBLIOTECZNE 21
– CYFROWE ZASOBY BIBLIOTECZNE 22
– USŁUGA „KSIĄŻKA NA TELEFON” 23
DZIAŁALNOŚĆ KULTURALNA I EDUKACYJNA 24
– CYKLICZNE WYDARZENIA BIBLIOTECZNE 25
– KLUBY I DZIAŁANIA STAŁE 30
– LEKCJE BIBLIOTECZNE 32
– SPOTKANIA AUTORSKIE 33
– WYSTAWY 37
KALENDARIUM WYDARZEŃ 2025 41
KSIĘGOZBIÓR 63
WYPOŻYCZENIA 64
WYDARZENIA BIBLIOTECZNE W LICZBACH 68
PODSUMOWANIE I PERSPEKTYWY ROZWOJU 71
ZAŁĄCZNIKI 72

BIBLIOTEKA JAKO MIEJSCE SPOTKAŃ

WSTĘP

Rok 2025 był dla GBP w Tarczynie czasem intensywnych zmian, rozwoju i budowania nowej jakości działań skierowanych do mieszkańców gminy. Był to rok szczególny – zarówno ze względu na jubileusz 75-lecia istnienia biblioteki, jak i na rozpoczęcie nowego etapu jej funkcjonowania.
W kwietniu 2025 roku objęłam stanowisko Dyrektora Gminnej Biblioteki Publicznej w Tarczynie. Od tego momentu jednym z kluczowych celów stało się konsekwentne wzmacnianie roli biblioteki jako nowoczesnej instytucji kultury – miejsca otwartego, dostępnego i odpowiadającego na realne potrzeby lokalnej społeczności. Biblioteka to dziś nie tylko wypożyczalnia książek, ale przestrzeń spotkań, dialogu międzypokoleniowego, edukacji, animacji społecznej i aktywnego uczestnictwa w kulturze.

W 2025 roku biblioteka realizowała swoje zadania statutowe, jednocześnie rozwijając ofertę usług, modernizując przestrzeń, wdrażając nowe rozwiązania organizacyjne i cyfrowe oraz poszerzając współpracę z partnerami lokalnymi i ogólnopolskimi. Szczególny nacisk położono na dostępność – zarówno w wymiarze architektonicznym i organizacyjnym, jak i poprzez uruchomienie nowych usług skierowanych do seniorów, osób z niepełnosprawnościami oraz użytkowników korzystających z oferty cyfrowej.

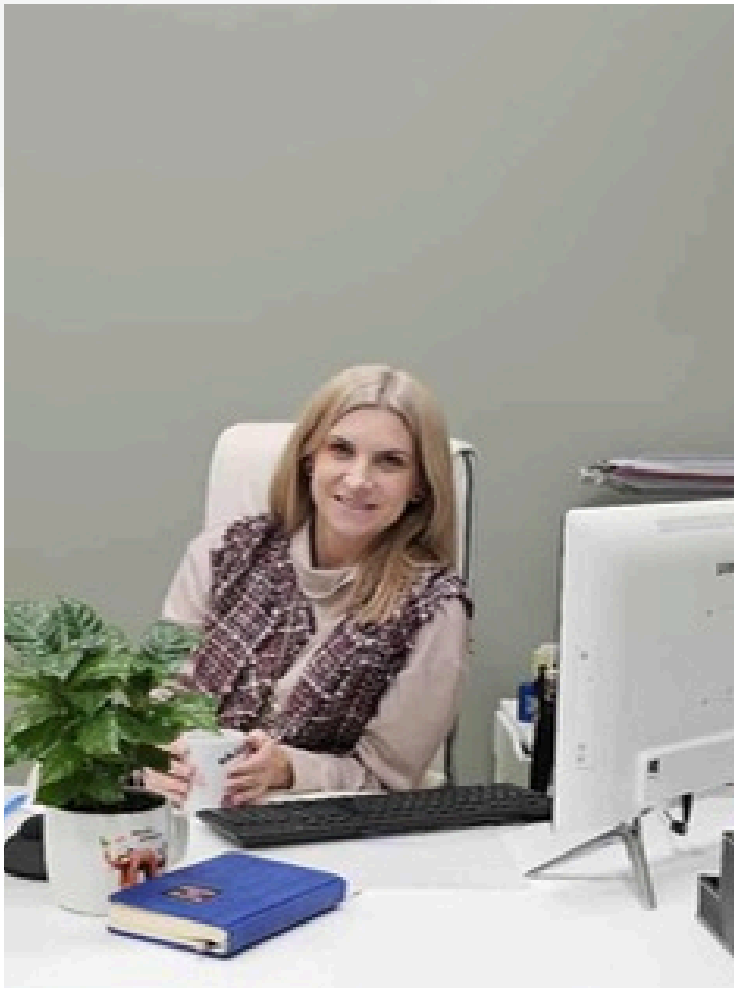

Niniejsze sprawozdanie prezentuje najważniejsze działania, inicjatywy i osiągnięcia GBP w Tarczynie w 2025 roku.
Dzięki zaangażowaniu pracowników, wsparciu władz lokalnych i aktywności mieszkańców biblioteka stała się miejscem otwartym na potrzeby różnych grup społecznych

MAGDALENA ŁYSZCZ

Dyrektor GBP w Tarczynie

SIEĆ BIBLIOTECZNA

ROK 2025







BIBLIOTEKA GŁÓWNA

UL. STĘPKOWSKIEGO 17
05-555 TARCZYN

Oddział Główny Gminnej Biblioteki Publicznej w Tarczynie mieści się w tym samym budynku co Urząd Gminy Tarczyn i Gminny Ośrodek Kultury i Sportu. Siedziba ma osobne wejście od ul. Stępkowskiego.

Powierzchnia użytkowa biblioteki to: 243,23

Wielkość księgozbioru Biblioteki Głównej: 20 458 woluminy.

FILIA W GRZĘDACH, MAL

AL. KRAKOWSKA 18
05-555 GRZĘDY

Filia i uruchomione we wrześniu 2025 r. Miejsce Aktywności Lokalnej mieszczą się w gminnym budynku wraz ze świetlicą wiejską.

Powierzchnia użytkowa filii i MALa to ok. 100 mkw

Wielkość księgozbioru:
4 477 woluminy.

WRZUTNIA BIBLIOTECZNA 24/7

UL. STĘPKOWSKIEGO 17
05-555 TARCZYN



W dniu 29 września 2025 r. przy siedzibie głównej Gminnej Biblioteki Publicznej w Tarczynie uruchomiono całodobową wrzutnię biblioteczną, umożliwiającą zwrot wypożyczonych zbiorów poza godzinami otwarcia placówki.



Wrzutnia stanowi odpowiedź na potrzeby czytelników, którzy z powodów zawodowych lub osobistych nie zawsze mogą korzystać z biblioteki w standardowych godzinach jej funkcjonowania. Zwrócone materiały są zdejmowane z konta czytelnika w kolejnym dniu roboczym.
Uruchomienie wrzutni znacząco zwiększyło dostępność usług bibliotecznych, poprawiło komfort użytkowników oraz usprawniło obieg zbiorów. Inwestycja została zrealizowana w roku jubileuszowym 75-lecia istnienia biblioteki i od momentu uruchomienia cieszy się dużym zainteresowaniem mieszkańców.

DZIAŁANIA ADMINISTRACYJNE

ROK 2025

DZIAŁANIA ADMINISTRACYJNE

W BIBLIOTECE GŁÓWNEJ W TARCZYNIE

PRZEARANŻOWANIE CZYTELNI

- utworzono w bibliotece miejsce do czytania i odpoczynku, wyposażone w ekspres do kawy, sprzyjające dłuższemu i bardziej komfortowemu korzystaniu z oferty bibliotecznej;
- przeprowadzono reorganizację układu wypożyczalni, w tym przeniesienie lady do obsługi czytelników w bardziej funkcjonalne i ergonomiczne miejsce;
- zlikwidowano nieużywane stanowiska komputerowe, odzyskując przestrzeń użytkową i dostosowując ją do aktualnych potrzeb czytelników;
- dokonano wymiany skanerów bibliotecznych na nowoczesne urządzenia umożliwiające odczyt kodów QR, usprawniające obsługę zbiorów i czytelników;
- wyodrębniono pomieszczenie przeznaczone na biuro dyrektora oraz dokonano adaptacji istniejącego schowka na zaplecze gospodarcze, porządkując zaplecze techniczne biblioteki;
- otwarto przejście wewnętrzne od strony GOKiS oraz Urzędu Gminy, integrując przestrzeń biblioteczną z pozostałymi instytucjami działającymi w budynku i poprawiając dostępność biblioteki



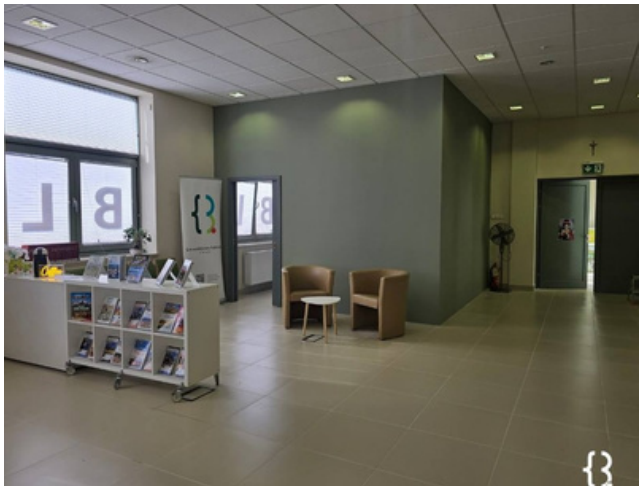

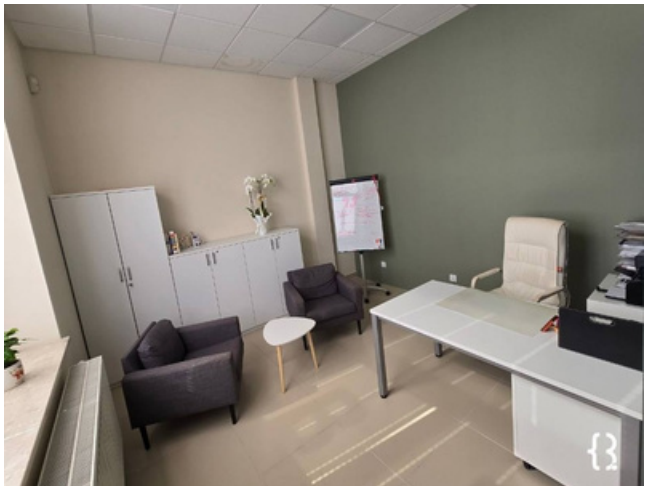



IDENTYFIKACJA WIZUALNA

- w dniu 1 czerwca 2025 r. wprowadzono nowe logo Gminnej Biblioteki Publicznej w Tarczynie, oparte na ogólnopolskim systemie identyfikacji wizualnej bibliotek, opracowanym w 2012 roku przez krakowskie Motor Studio w ramach projektu „Kierunek: biblioteka", realizowanego przez Stowarzyszenie Twórców Grafiki Użytkowej (STGU) w Programie Rozwoju Bibliotek;
- w lokalnej interpretacji znak graficzny „B" został uzupełniony o motyw jabłka, będącego jednym z najbardziej rozpoznawalnych symboli gminy Tarczyn, co pozwoliło połączyć ogólnopolski standard z lokalną tożsamością;

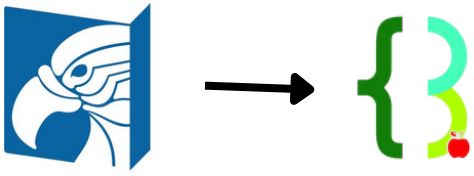

- wykonano prace związane z identyfikacją wizualną wnętrza, w tym oklejenie ściany wewnętrznej charakterystycznym napisem „BIBLIOTEKA. LUBIĘ TU BYĆ", wzmacniającym wizerunek biblioteki jako przyjaznej i otwartej przestrzeni publicznej;
- przeprowadzono działania z zakresu identyfikacji wizualnej lokalu z zewnątrz, obejmujące oklejenie drzwi od strony GOKiS, wejścia od strony Urzędu Gminy oraz wejścia głównego grafiką z godzinami otwarcia i nowym logo biblioteki;
- oklejono okna siedziby głównej biblioteki napisem „BIBLIOTEKA", zwiększając widoczność instytucji w przestrzeni publicznej;
- ustawiono całodobową wrzutnię biblioteczną przed wejściem głównym oraz prowadzono bieżącą obsługę zwrotów i załadunku zbiorów;
- przeprowadzono remont oraz odnowienie gabloty informacyjnej przed budynkiem biblioteki, wraz z jej estetycznym oklejeniem;








Coffee


Gminna
Biblioteka
Publiczna
w Tarczynie
PONIEDZIAŁEK: 12:00-18:00
WTOREK: 10:00-15:30
SRODA: 10:00-15:30
CZWARTEK: 12:00-18:00
PIĄTEK: 10:00-15:00






Gminna Biblioteka Publiczna w Tarczynie

CODZIENNE FUNKCJONOWANIE I DBAŁOŚĆ O PRZESTRZEŃ BIBLIOTECZNĄ

W ramach bieżącego funkcjonowania biblioteki realizowano naprawy oraz przeglądy okresowe infrastruktury technicznej lokalu. Wykonywano drobne remonty i prace konserwacyjne, a także dokonywano zakupu i montażu drobnego wyposażenia oraz mebli bibliotecznych, w tym półek do działu dziecięcego. Prowadzono również bieżące zakupy artykułów chemicznych i spożywczych niezbędnych do codziennego funkcjonowania Biblioteki Głównej.









DZIAŁANIA ADMINISTRACYJNE

W FILII W GRZĘDACH:

W 2025 roku w filii Gminnej Biblioteki Publicznej w Grzędach zrealizowano działania administracyjne, organizacyjne i adaptacyjne, których celem było przygotowanie i uruchomienie nowej przestrzeni biblioteczno-społecznej oraz rozszerzenie zakresu działalności filii we współpracy z lokalną społecznością.



przed



po



remont, sierpień 2025



uroczyste otwarcie, wrzesień 2025

W ramach wykonanych prac:

- przeprowadzono adaptację pomieszczeń na potrzeby nowo uruchomionego Miejsca Aktywności Lokalnej, obejmującą prace malarskie i instalatorskie;
- dokonano ustawienia wyposażenia, mebli oraz rozmieszczenia księgozbioru w nowej, uporządkowanej przestrzeni;
- zaaranżowano wnętrze filii oraz zakupiono i zamontowano energooszczędne oświetlenie, poprawiające komfort użytkowania placówki;
- aranżację przestrzeni realizowano we współpracy z sołtysem oraz mieszkańcami Grząd, angażując lokalną społeczność w proces tworzenia nowego miejsca;
- ze środków sołeckich doposażono Miejsce Aktywności Lokalnej, m.in. w piłkarzyki, klocki, ekspres do kawy oraz zabawki dla dzieci;
- Koło Gospodyń i Gospodarzy Wiejskich w Grzędach wspiera działalność MAL, użyczając sprzęt multimedialny oraz dbając o poczęstunek podczas wydarzeń i spotkań organizowanych w przestrzeni filii;
- wykonano prace porządkowe i organizacyjne związane z przygotowaniem lokalu do bieżącego funkcjonowania;
- zakupiono i zamontowano szyld informacyjny dla Miejsca Aktywności Lokalnej;
- uruchomiono Miejsce Aktywności Lokalnej w Grzędach jako przestrzeń spotkań, działań społecznych, warsztatowych i integracyjnych dla mieszkańców;
- dostosowano organizację pracy filii do rozszerzonego zakresu działań – od września 2025 r. filia funkcjonuje dwa dni w tygodniu (poniedziałki i czwartki w godz. 12:00–18:00);
- prowadzono bieżące prace administracyjne i techniczne związane z utrzymaniem lokalu oraz obsługą nowej przestrzeni.





ROK JUBILEUSZOWY - 75 LAT BIBLIOTEKI

ROK 2025

JUBILEUSZ 75-LECIA

POWSTANIA GMINNEJ BIBLIOTEKI PUBLICZNEJ W TARCZYNIE



Rok 2025 zapisał się w historii Gminnej Biblioteki Publicznej w Tarczynie jako czas szczególny. Jubileusz 75-lecia istnienia instytucji stał się symbolicznym momentem podsumowania dorobku kilku pokoleń bibliotekarzy oraz refleksji nad rolą biblioteki w zmieniającej się rzeczywistości społecznej i kulturowej.

Od momentu powstania biblioteka pełniła funkcję miejsca dostępu do wiedzy, książki i informacji. Przez lata zmieniały się jej siedziby, zbiory, formy pracy i odbiorcy, jednak niezmienna pozostała jej misja – służba lokalnej społeczności oraz budowanie przestrzeni sprzyjającej rozwojowi, edukacji i spotkaniu.
Obchody jubileuszu 75-lecia nie były jedynie powrotem do przeszłości. Stały się również okazją do pokazania biblioteki jako nowoczesnej instytucji kultury, która łączy tradycję z nowymi formami działania, otwartością na mieszkańców i gotowością do dalszego rozwoju.
Rok jubileuszowy symbolicznie otworzył nowy etap w historii biblioteki – etap zmian organizacyjnych, modernizacji przestrzeni oraz poszerzania oferty, odpowiadającej na współczesne potrzeby użytkowników.



JUBILEUSZ 75-LECIA

PRZYGOTOWANIA

w ramach przygotowań do uroczystego świętowania odbyło się szereg wydarzeń towarzyszących, które podkreśliły wyjątkowość jubileuszu.

Wśród nich były m.in.:

- Spotkanie z psem Preclem i autorami serii książek o Preclu Panią Martą Maj i Mateuszem Ruś
- Wieczór autorski ze Sławomirem Koprem
- wystawa opisująca historię i najważniejsze wydarzenia z życia biblioteki
- warsztaty wokalne w szkołach z aktorką i wokalistką Joanną Kondrat i wspólnie stworzenie wyjątkowego ***Chór**u **Biblioteki***.
- produkcja unikatowych, słodkich upominków w postaci ręcznie robionych karmelków z logo Biblioteki przez firmę Karmelowa Pokusa









JUBILEUSZ 75-LECIA

UROCZYSTA GALA

29 września 2025 r. odbyła się uroczysta Gala Jubileuszowa z okazji rocznicy powstania Gminnej Biblioteki Publicznej w Tarczynie. Wydarzenie zgromadziło licznych gości, przyjaciół biblioteki oraz mieszkańców gminy.



W programie znalazły się m.in.:

- koncerty (Chór Biblioteki pod kierownictwem aktorki i wokalistki, Joanny Kondrat; Uroczysty koncert zespołu “Ojciec i Syn)
- występy wokalne Akademii Śpiewu pod kierownictwem Pani Mileny Kanabus
- życzenia urodzinowe od naszych gości
- prezent-niespodzianka dla czytelników - start działania wrzutni
- urodzinowy tort
- inauguracja wystawy z najważniejszymi zdjęciami i faktami historycznymi biblioteki



Zaszczytnym punktem programu było wręczenie dyrektor GBP w Tarczynie Medalu Pro Masovia.
W podziękowaniu za przybycie nasi goście otrzymali słodkie upominki oraz personalizowane gadżety z logo biblioteki.





POZYSKANE ŚRODKI ZEWNĘTRZNE

ROK 2025

POZYSKANE ŚRODKI NA ZAKUP NOWOŚCI Z MDKIN

Gminna Biblioteka Publiczna w Tarczynie otrzymała dofinansowanie Ministra Kultury i Dziedzictwa Narodowego w wysokości 5 000 zł na zakup nowości książkowych. Zadanie zostało zrealizowane w ramach Narodowego Programu Rozwoju Czytelnictwa 2.0.

5 000 ZŁ

na zakup nowości wydawniczych

Dofinansowanie dla bibliotek publicznych na zakup nowości wydawniczych oraz usługi zdalnego dostępu do książek w formatach e-booków i/lub audiobooków i/lub synchrobooków – Priorytet 1, Kierunek interwencji 1.1", realizowane w ramach NPRCz 2.0 wkład własny biblioteki w wysokości 20 000 zł.



W ramach realizacji zadania zakupiono:
162 książki sfinansowane ze środków dotacji,
543 książki zakupione ze środków własnych biblioteki,
155 audiobooków.
Łącznie oferta biblioteki została wzbogacona o 860 nowych pozycji wydawniczych.

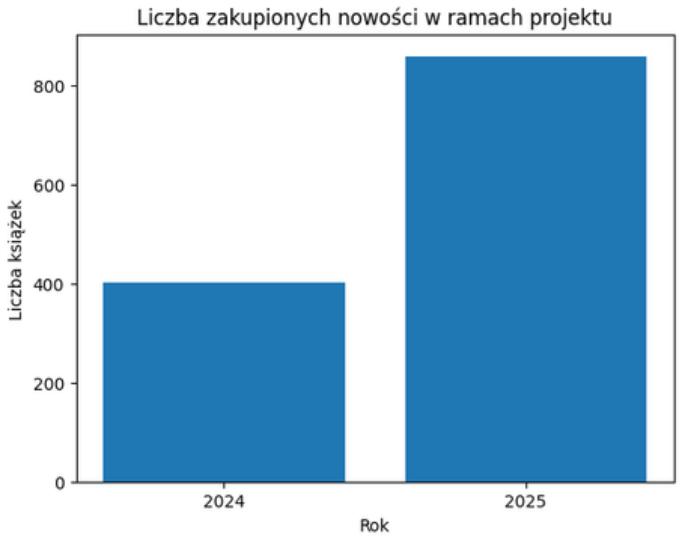

POZYSKANE ŚRODKI Z FRSI NA SZKOLENIE DLA KADRY

Dyrektor GBP w Tarczynie, Magdalena Łyszcz, uzyskała stypendium udziału w 2-letniej Akademii Programu Rozwoju Bibliotek – ogólnopolskim, prestiżowym programie rozwojowym skierowanym do kadr zarządzających bibliotek publicznych. Program realizowany jest przez Fundacja Rozwoju Społeczeństwa Informacyjnego w ramach przedsięwzięć Polsko-Amerykańska Fundacja Wolności.

Wartość programu edukacyjno-rozwojowego wynosi ok. 12 000 zł i obejmuje m.in.:

- diagnozę potencjału przywódczego
- coaching indywidualny 1:1 oraz mentoring,
- udział w kursach stacjonarnych i online,
- wsparcie mentora oraz dostęp do specjalistycznych materiałów edukacyjnych,
- udział w jednym z wybranych kursów specjalistycznych (m.in. komunikacja, wsparcie użytkowników, rozwój oferty biblioteki).

Dodatkowo biblioteka otrzymała stypendium wdrożeniowe w wysokości 3 000 zł, przeznaczone na realizację zadania rozwojowego opracowanego w trakcie trwania Akademii i wdrażanego bezpośrednio w działalności Gminnej Biblioteki Publicznej w Tarczynie.

3 000 ZŁ

na realizację zadania wdrożeniowego

Badanie zostało uzupełnione o omówienie wyników, co pozwoliło pracownikom lepiej poznać swoje mocne strony, zwiększyć samoświadomość zawodową oraz zrozumieć rolę poszczególnych talentów w pracy zespołowej. Uzyskane rezultaty stanowią podstawę do dalszego rozwoju kompetencji, lepszego dopasowania zadań do predyspozycji pracowników oraz budowania efektywnej, współpracującej kadry bibliotecznej.



NOWE USŁUGI

ROK 2025

CYFROWE ZASOBY BIBLIOTECZNE

DEPOZY BIBLIOTECZNY

23 kwietnia 2025 r. dyrektor GBP w Tarczynie podpisała umowę o współpracy z prezesem Depozytu panem Arturem Kawa. Depozyt Biblioteczny działa w ramach aplikacji Legimi. Czytelnik, który nie może znaleźć książki w naszej bibliotece może skontaktować się z Depozytem, który znajdzie ją i udostępni w wersji cyfrowej na określony czas. W 2025 r. zdigitalizowanych zostało 17 tytułów z naszych zasobów.





AUDIOBOOK.PL

W sierpniu 2025 roku Gminna Biblioteka Publiczna w Tarczynie przystąpiła do projektu udostępniania audiobooków we współpracy z platformą Audiobook.pl. Tym samym biblioteka rozszerzyła swoją ofertę o nowoczesną usługę cyfrową, odpowiadającą na potrzeby użytkowników preferujących dostęp do literatury w formie audio.

W momencie uruchomienia usługi czytelnicy uzyskali dostęp do 125 tytułów audiobooków.

Na koniec 2025 r. zarejestrowaliśmy 47 użytkowników oraz 68 wypożyczeń, wśród których dominowały kryminały i sensacje.



URUCHOMIENIE USŁUGI “KSIĄŻKA NA TELEFON”



W maju 2025 roku GBP w Tarczynie wprowadziła nową usługę biblioteczną pn. „Książka na telefon”, skierowaną do seniorów oraz osób z niepełnosprawnościami, które z uwagi na ograniczoną mobilność mają utrudniony dostęp do siedziby biblioteki.

Usługa polega na dostarczaniu książek bezpośrednio do domów czytelników. Realizacja odbywa się regularnie – raz w miesiącu – dla pięciu stałych użytkowników, a dodatkowo, w miarę zgłaszanych potrzeb, usługa rozszerzana jest okazjonalnie na kolejne osoby. Dostawy realizowane są przez pracowników biblioteki, z wykorzystaniem dostępnych środków transportu.

Celem wprowadzenia usługi jest zapewnienie równego dostępu do zasobów bibliotecznych, przeciwdziałanie wykluczeniu społecznemu i kulturowemu oraz podtrzymywanie aktywności czytelniczej wśród osób, które nie mają możliwości samodzielnego korzystania z oferty stacjonarnej biblioteki. „Książka na telefon” stanowi element działań biblioteki na rzecz dostępności, włączenia społecznego oraz budowania relacji z lokalną społecznością.

DZIAŁALNOŚĆ KULTURALNA I EDUKACYJNA

ROK 2025

CYKLICZNE WYDARZENIA BIBLIOTECZNE



IX TARCZYŃSKIE DYKTANDO

W dniu 15 listopada 2025 roku w GBP w Tarczynie odbyło się 9. Tarczyńskie Dyktando, cykliczne wydarzenie promujące poprawność językową oraz kulturę słowa. Konkurs został zorganizowany pod honorowym patronatem Burmistrz Tarczyna – Dorota Lisicka. Partnerem wydarzenia i głównym fundatorem nagród była Fundacja Języka Poskiego.

Dyktando przeprowadzono w czterech kategoriach wiekowych, umożliwiających udział zarówno dzieciom, młodzieży, jak i osobom dorosłym. Udział w wydarzeniu był bezpłatny, a warunkiem uczestnictwa było posiadanie ważnej karty czytelnika Gminnej Biblioteki Publicznej w Tarczynie.

Wyniki konkursu:
I kategoria
I miejsce – Piotr Nowak (dyktando napisane bezbłędnie)
II miejsce – Natalia Stańczyk
III miejsce – Kornelia Jakowiecka
II kategoria
I miejsce – Jakub Parchan
II miejsce – Maja Kucman
III miejsce – Krzysztof Dąbrowski
III kategoria
I miejsce – Gabriela Bartosińska
II miejsce – Dominika Matusiak
III miejsce – Aleksandra Książek
IV kategoria (18+)
I miejsce – Anna Kosiec
II miejsce – Anna Mazur-Gwozdowska
III miejsce – Magdalena Nowak





CYKLICZNE WYDARZENIA BIBLIOTECZNE



XXII TYDZIEŃ BIBLIOTEK

W dniach 8–15 maja 2025 roku GBP w Tarczynie włączyła się w obchody Tygodnia Bibliotek – ogólnopolskiej akcji promującej czytelnictwo, bibliotekę oraz jej rolę w życiu lokalnej społeczności, inicjowanej przez Stowarzyszenie Bibliotekarzy Polskich.

W ramach Tygodnia Bibliotek zrealizowano 5 wydarzeń bibliotecznych, obejmujących działania animacyjne, edukacyjne oraz spotkania z czytelnikami. W okresie trwania akcji biblioteka odnotowała łącznie 403 wizyty, co potwierdza duże zainteresowanie ofertą oraz wysoką frekwencję użytkowników.





Realizacja Tygodnia Bibliotek, połączona z obchodami Międzynarodowego Dnia Bibliotekarza, stanowiła ważny element integracji środowiska czytelników i pracowników biblioteki oraz wzmacniania wizerunku biblioteki jako otwartej, aktywnej i dostępnej przestrzeni kultury.

Pozytywny odbiór wydarzeń oraz wysoka frekwencja stały się impulsem do dalszej realizacji cyklicznych warsztatów, spotkań oraz lekcji bibliotecznych, systematycznie rozwijających ofertę GBP w Tarczynie.

CYKLICZNE WYDARZENIA BIBLIOTECZNE



VIII GALA SUPERCZYTELNIKA

W 2025 roku GBP w Tarczynie zorganizowała 8. Galę Super Czytelnika – cykliczne wydarzenie mające na celu uhonorowanie najaktywniejszych czytelników biblioteki.

Podczas uroczystości dyplomy i nagrody wręczyły:

- Magdalena Łyszcz – Dyrektor Gminnej Biblioteki Publicznej w Tarczynie,
- Dorota Lisicka – Burmistrz Gminy Tarczyn,
- Renata Książek – Sekretarz Gmina Tarczyn.

Wydarzenie miało charakter uroczysty i integracyjny, podkreślając rolę czytania jako ważnego elementu rozwoju osobistego oraz stylu życia mieszkańców gminy. Dla uczestników przygotowano dodatkowe atrakcje, w tym fotobudkę 360°, kolorowankę wielkoformatową XXL (KoRelacja) oraz poczęstunek, który sprzyjał wspólnemu spędzaniu czasu i rozmowom.

Realizacja 9. Gali Super Czytelnika była możliwa dzięki wsparciu Gmina Tarczyn w ramach gminnego programu profilaktyki uzależnień.





CYKLICZNE WYDARZENIA BIBLIOTECZNE



XI NOC BIBLIOTEK

W październiku 2025 roku GBP w Tarczynie włączyła się w Ogólnopolską Akcję Noc Bibliotek 2025, organizując cykl wydarzeń skierowanych do dzieci i młodzieży, promujących czytelnictwo poprzez działania kulturalne, filmowe i animacyjne.
Główne wydarzenie odbyło się w dniu 17 października 2025 r. (piątek) w siedzibie głównej w godzinach 19:00–21:00. W programie znalazły się m.in.: kino sferyczne (projekcja 360°), brokatowe tatuaże oraz tematyczne kolorowanki, które cieszyły się dużym zainteresowaniem uczestników.

Kontynuacją działań w ramach Nocy Bibliotek było wydarzenie zorganizowane w dniu 18 października 2025 r. (sobota) w Miejscu Aktywności Lokalnej w Grzędach. Podczas spotkania odbył się seans filmowy na podstawie literatury dziecięcej – „Biuro Detektywistyczne Lassego i Mai: Rabuś z pociągu", który zgromadził dzieci i młodzież z lokalnej społeczności. Dodatkowym elementem integrującym uczestników był poczęstunek przygotowany przez Koło Gospodyń i Gospodarzy Wiejskich w Grzędach.





CYKLICZNE WYDARZENIA BIBLIOTECZNE



XIV NARODOWE CZYTANIE

W 2025 roku GBP w Tarczynie zorganizowała lokalną edycję Narodowego Czytania, ogólnopolskiej akcji promującej klasykę literatury polskiej, odbywającej się pod Honorowym Patronatem Pary Prezydenckiej. Tegoroczne wydarzenie zostało zrealizowane w formule plenerowej, inspirowanej renesansowym Czarnolasem, a jego motywem przewodnim była poezja Jan Kochanowski.
Spotkanie odbyło się w parku przy Muzeum Jana Kochanowskiego, gdzie wspólnie z mieszkańcami oraz zaproszonymi gośćmi czytano i interpretowano wybrane utwory poety.

W wydarzeniu udział wzięli m.in. Dorota Lisicka, Przewodnicząca Rady Gminy Tarczyn Marlena Sadowa, członkowie DKK, bibliotekarki oraz przyjaciele biblioteki. Gościem specjalnym wydarzenia była Maria Niklińska, aktorka i wokalistka, której interpretacje literackie nadały spotkaniu artystyczny charakter.
Z wydarzenia przygotowano film, którego premiera w mediach społecznościowych biblioteki (Facebook) spotkała się z bardzo dużym zainteresowaniem odbiorców i osiągnęła ponad 5,5 tys. wyświetleń.





WARSZTATY I SPOTKANIA CYKLICZNE

1. KLUB MŁODEGO ODKRYWCY (KMO)

Od kwietnia 2025 roku GBP w Tarczynie realizuje cykliczne zajęcia edukacyjne w ramach KMO, prowadzone we współpracy z Centrum Nauki Kopernik. Zajęcia skierowane są do dzieci i młodzieży zainteresowanych nauką, eksperymentowaniem oraz odkrywaniem zjawisk ze świata techniki i przyrody.
Spotkania KMO mają charakter praktyczny i warsztatowy, a ich celem jest rozwijanie ciekawości poznawczej, kreatywnego myślenia oraz kompetencji takich jak współpraca, logiczne rozumowanie i samodzielne rozwiązywanie problemów.



2. KLUB CZYTAJĄCYCH RODZIN (KCR)



Od listopada 2025 roku GBP w Tarczynie realizuje cykliczne spotkania KCR, skierowane do rodzin z dziećmi, ze szczególnym uwzględnieniem najmłodszych czytelników. Zajęcia odbywają się w MAL w Grzędach i stanowią element działań biblioteki na rzecz wczesnej edukacji czytelniczej oraz wzmacniania więzi rodzinnych poprzez wspólne czytanie.
Spotkania Klubu realizowane są w ramach ogólnopolskiej kampanii Cała Polska Czyta Dzieciom, której celem jest promowanie regularnego czytania dzieciom oraz budowanie pozytywnych skojarzeń z książką od najmłodszych lat.

3. KLUB KOBIET

Od września do grudnia 2025 roku GBP w Tarczynie realizowała cykliczne spotkania Klubu Kobiet, odbywające się co 2 tygodnie w MAL w Grzędach. Działania skierowane były do dorosłych mieszkanek gminy i miały charakter edukacyjno-integracyjny, łącząc elementy profilaktyki zdrowotnej, rozwoju osobistego oraz twórczego spędzania czasu.

W ramach cyklu zrealizowano m.in. spotkanie warsztatowe „Jesienne wianki" oraz spotkania profilaktyczne poświęcone tematyce profilaktyki raka piersi we współpracy z Stowarzyszeniem Po Prostu Pomagamy oraz Różowy Patrol.



4. DYSKUSYJNY KLUB KSIĄŻKI

Dyskusyjny Klub Książki zrzesza 17 stałych członkiń. Klub funkcjonuje w ramach ogólnopolskiego programu realizowanego we współpracy z Instytutem Książki.

W ramach współpracy Instytut Książki przekazuje klubowi pakiety 10 egzemplarzy wybranych tytułów, stanowiących podstawę do dyskusji podczas spotkań. Program obejmuje również dofinansowanie jednego spotkania autorskiego rocznie. W 2025 roku odbyło się spotkanie autorskie ze Sławomirem Koprem.





LEKCJE BIBLIOTECZNE

W 2025 r. zrealizowaliśmy 41 lekcji bibliotecznych. Od października 2025 roku GBP w Tarczynie realizowała lekcje biblioteczne zarówno w siedzibie biblioteki, jak i w formule wyjazdowej – w szkołach i przedszkolach na terenie gminy. Zajęcia kierowane były do dzieci w wieku przedszkolnym oraz szkolnym i prowadzone były samodzielnie przez pracowników biblioteki.

Dla uczniów szkół ponadpodstawowych biblioteka przygotowała ofertę warsztatów językowych, realizowanych we współpracy z polonistami związanymi z Fundacja Języka Polskiego. Warsztaty miały charakter edukacyjny i odpowiadały na aktualne zmiany w obszarze języka polskiego.

W 2025 roku w ramach tej współpracy wszystkie klasy licealne Liceum Ogólnokształcącego im. Ireny Sendlerowej zostały objęte zajęciami przygotowującymi uczniów do zmian w zasadach ortografii obowiązujących od 1 stycznia 2026 roku. Działania te wzmocniły rolę biblioteki jako partnera szkół w zakresie edukacji czytelniczej i językowej oraz bieżącego wsparcia procesu dydaktycznego.









SPOTKANIA AUTORSKIE





SPOTKANIE Z MICHAŁEM KOTERSKIM, 9 MAJA





SPOTKANIE Z ALKIEM ROGOZIŃSKIM, 11 CZERWCA

SPOTKANIA AUTORSKIE





MARTA MAJ I PIES PRECEL I , 18 WRZEŚNIA





SPOTKANIE ZE SŁAWOMIREM KOPREM, 19 WRZEŚNIA

SPOTKANIA AUTORSKIE





SPOTKANIE Z MARINĄ HULIĄ, 27 PAŹDZIERNIKA





SPOTKANIE Z MAGDALENĄ ĆWIKLIŃSKĄ-DERYNG, 17 LISTOPADA

SPOTKANIA AUTORSKIE





SPOTKANIE Z ROBERTEM GROTEM, 15 GRUDNIA

WYSTAWY

WYSTAWA "HISTORIA I ZBIORY MUZEUM TADEUSZA KOŚCIUSZKI SOLURZE"

Wystawę w formie rollupów wypożyczoną z Archiwum Polskiej Akademii Nauk prezentowaliśmy podczas pikniku i inscenizacji bitwy pod Gołkowem w Tarczynie w dn. 25.05.2025 r.
Wydarzeniu towarzyszył kiermasz książek, atrakcje dla dzieci w postaci tatuaży brokatowych oraz wystawka książek pozyskanych nieodpłatnie z Muzeum Niepodległości.



WYSTAWA POŚWIĘCONA STEFANOWI ŻEROMSKIEMU

W lipcu zorganizowaliśmy wyjątkową wystawę poświęconą Stefanowi Żeromskiemu wypożyczoną z Archiwum PAN. W tym roku świętujemy 100. rocznicę śmierci jednego z najwybitniejszych twórców polskiej literatury. Z tej okazji Sejm RP ogłosił rok 2025 Rokiem Żeromskiego.

Wystawa zawierała:
- materiały dotyczące pracy Stefana Żeromskiego w Muzeum Polskim w Rapperswilu,
- drzewo genealogiczne rodziny Żeromskich,
- ciekawostki z życia i twórczości pisarza.



Warto przypomnieć lokalny wątek – Stefan Żeromski mieszkał przez pewien czas w Konstancinie, w powiecie piaseczyńskim, do którego należy również nasz Tarczyn. To właśnie tam, w willi „Świt”, powstały jego najważniejsze dzieła. Dziś mieści się tam muzeum, które pielęgnuje pamięć o pisarzu.

WYSTAWY

WYSTAWA "BITWA O POLSKĘ”

W dniach 1–11 sierpnia 2025 roku w GBP w Tarczynie prezentowana była wystawa „Powstanie Warszawskie 1944. Bitwa o Polskę”, przygotowana na podstawie materiałów Instytut Pamięci Narodowej i udostępniona bibliotekom . Plansze wystawowe wypożyczono z GBP w Lesznowoli.
Otwarcie ekspozycji nastąpiło 1 sierpnia 2025 r., w rocznicę wybuchu Powstania Warszawskiego.



WYSTAWA “LOSY MAZURKA DĄBROWSKIEGO

Z okazji Narodowego Święta Niepodległości w GBP w Tarczynie zaprezentowano wystawę „Losy Mazurka Dąbrowskiego”, poświęconą historii polskiego hymnu narodowego. Ekspozycja została wypożyczona z Archiwum Polskiej Akademii Nauk w Warszawie.
Wystawa ukazywała proces kształtowania się „Mazurka Dąbrowskiego” od pierwotnej pieśni żołnierskiej po symbol narodowej tożsamości zwracając uwagę na zmiany w treści zwrotek i refrenu na przestrzeni lat. Ekspozycja miała charakter edukacyjny i historyczny.



WYSTAWY

WYSTAWA IKON

W listopadzie w GBP w Tarczynie prezentowana była wystawa ikon autorstwa Magdalena Ćwiklińska-Deryng.

Ekspozycja przybliżała odbiorcom tradycję ikonopisania jako szczególnej formy sztuki sakralnej, łączącej wymiar artystyczny, duchowy i kulturowy. Prezentowane prace zwracały uwagę zarówno warsztatem, jak i symboliką charakterystyczną dla tej formy twórczości.



WYSTAWA “ZABIERZ KSIĄŻKĘ NA WAKACJE”

W bibliotece zaprezentowana została wystawa pokonkursowa w ramach akcji #ZabierzKsiążkęNaWakacje.

Ekspozycja prezentowała prace zgłoszone przez uczestników, którzy dokumentowali swoje wakacyjne spotkania z książką – w podróży, w plenerze oraz w codziennych sytuacjach wypoczynkowych.

Wystawa podkreślała ideę czytania jako naturalnego elementu czasu wolnego oraz promowała bibliotekę jako instytucję towarzyszącą czytelnikom także poza jej murami.



WYSTAWY

KSIĄZKA ROKU

We wrześniu zaprezentowaliśmy plansze wypożyczone z Polskiej Sekcji IBBY. Zawierała ona opisy najpoczytniejszych książek nominowanych i wyróżniopnych w konkursie.



WYSTAWA MUZEUM KASET

Stała ekspozycja kaset wideo oraz magnetofonowych powstała z okazji inauguracji działań Miejsca Aktywności Lokalnej w Grzędach. Dzięki współpracy z piaseczyńskim Muzeum kaset użytkownicy biblioteki mogą korzystać ze sprzętu (video, audio) i poznawać zbiory z lat 80 i 90 XX wieku.



WYDARZENIA BIBLIOTECZNE

STYCZEŃ

W okresie od 16 stycznia do 7 lutego w GBP w Tarczynie oraz w filii w Grzędach przeprowadzono skontrum zbiorów, połączone z gruntowną selekcją księgozbioru.
Do ubytkowania zakwalifikowano książki zniszczone, w złym stanie technicznym oraz pozycje niewypożyczane przez czytelników od ponad 10 lat. W filii w Grzędach usunięto również książki zawilgocone i zagrzybione.
W związku z wieloletnim brakiem bieżącej selekcji w obu placówkach liczba zbiorów uległa zmniejszeniu. Selekcja zbiorów jest standardowym elementem prawidłowego funkcjonowania biblioteki.



Ubytki: Tarczyn – 5282 woluminy, Grzędy – 3 187 woluminów, razem – 8469 woluminów.



LUTY

W lutym w GBP w Tarczynie przy wsparci dyrektora, instruktora i bibliotekarzy z Biblioteki Powiatowej w Piasecznie dokończone zostało skontrum w dwóch placówkach, bibliotece głównej oraz filii w Grzędach. Podczas skontrum przeprowadzono także selekcję zbiorów.
w lutym odbył się recital piosenek o miłości w wykonaniu Macieja Klocińskiego, zorganizowany z okazji Walentynek. Wydarzeniu towarzyszyły tematyczne wystawki książek poświęcone miłości i relacjom, przygotowane ze zbiorów biblioteki.

WYDARZENIA BIBLIOTECZNE

MARZEC

W marcu, po 25 latach pracy na stanowisku dyrektora Gminnej Biblioteki Publicznej w Tarczynie, na emeryturę przeszła pani Ewa Magdziarz. Jej wieloletnia działalność miała istotny wpływ na rozwój biblioteki oraz kształtowanie jej roli jako ważnej instytucji kultury w gminie.



KWIECIEŃ



Z dniem 1 kwietnia stanowisko dyrektora Gminnej Biblioteki Publicznej w Tarczynie objęła Magdalena Łyszcz – politolog, absolwentka studiów MBA, animator kultury, pedagog i dydaktyk, posiadająca wieloletnie doświadczenie w pracy w instytucjach kultury.

Przeprowadzono przearanżowanie wypożyczalni, mające na celu poprawę funkcjonalności i komfortu użytkowników. Zorganizowano również warsztaty wykonywania palm wielkanocnych. W tym okresie nawiązano także współpracę z Depozyt Biblioteczny, poszerzając ofertę zbiorów dostępnych dla czytelników.

WYDARZENIA BIBLIOTECZNE

MAJ

W dniach 8–15 maja biblioteka zorganizowała Tydzień Bibliotek, w ramach którego odbyły się lekcje biblioteczne z przedszkolakami, warsztaty edukacyjne i kreatywne, spotkanie autorskie z Michał Koterski oraz spektakl dla dzieci.
W maju przeprowadzono amnestję czytelniczą, kontynuowano działalność Klubu Młodego Odkrywcy, zrealizowano warsztaty z okazji Dnia Matki, a także promowano usługę „Książka na telefon".

W tym miesiącu biblioteka poraz pierwszy zorganizowała stanoswisko plenerowe, została również zakwalifikowana do ogólnopolskiego konkursu „Biblioteka Życia", realizowanego przez FRSI, oraz odnotowano udział pracownika w projekcie szkoleniowym „Chmura Kultury" organizowanym przez Stowarzyszenie Bibliotekarzy Polskich.





CZERWIEC

W czerwcu biblioteka zorganizowała stanowisko na pikniku z okazji Dnia Dziecka. W tym miesiącu odbyło się także spotkanie autorskie z Alkiem Rogozińskim, które cieszyło się dużym zainteresowaniem czytelników.
Równolegle wzięliśmy udział w szkoleniu całego zespołu biblioteki z zakresu wykorzystania narzędzi AI w pracy instytucji kultury, wspierające rozwój kompetencji cyfrowych kadry.
W ramach działań społecznych biblioteka włączyła się w kampanię rejestracji potencjalnych dawców szpiku, organizując dwa dni rejestracji we współpracy z DKMS, którym towarzyszyły lekcje biblioteczne i działania edukacyjne.
Zrealizowano również warsztaty DIY z okazji Dnia Matki oraz Dnia Ojca, skierowane do dzieci i rodzin.

WYDARZENIA BIBLIOTECZNE

LIPIEC

W lipcu biblioteka zorganizowała stanowisko na Powitaniu Lata w Grzędach; oraz realizowała lekcje biblioteczne w ramach gminnej akcji „Lato w mieście”, skierowane do dzieci uczestniczących w wakacyjnych zajęciach. W tym okresie utworzono także wakacyjną strefę gier planszowych, dostępną dla czytelników w godzinach pracy biblioteki oraz w wybrane soboty.
Równolegle prowadzono zabawę czytelniczą #ZabierzKsiążkęNaWakacje, promującą czytanie w czasie wakacyjnych wyjazdów i wypoczynku.





SIERPIEŃ

W sierpniu uruchomiono nową usługę cyfrową – dostęp do platformy Audiobook.pl, poszerzając ofertę biblioteki o kolejne zasoby online. Przygotowano również wystawę okolicznościową z okazji 15 sierpnia.
Z myślą o najmłodszych czytelnikach utworzono strefę LEGO dla dzieci, a biblioteka dołączyła do oferty programu Cyfrowy Tarczyn, rozwijając zakres usług cyfrowych dla mieszkańców.
Równolegle prowadzone były prace remontowe w filii w Grzędach oraz w wypożyczalni w Tarczynie, mające na celu poprawę funkcjonalności i komfortu użytkowników.

WYDARZENIA BIBLIOTECZNE

WRZESIEŃ

We wrześniu do zespołu biblioteki dołączyła Izabela Rególska. Zorganizowano nagranie w ramach Narodowego Czytania w Czarnolesie oraz uruchomiono warsztaty „Smartfon 55+" w Grzędach, Suchodole i Woli Przypkowskiej. Otworzono Miejsce Aktywności Lokalnej (MAL) wraz ze stałą ekspozycją przygotowaną we współpracy z Muzeum Kaset, a także uruchomiono Klub Kobiet.
W miesiącu odbyły się spotkania autorskie (dla dzieci z Marta Maj oraz dla dorosłych z Sławomir Koper), obchody 75-lecia biblioteki, udział biblioteki w Święcie Gminy Tarczyn, a także działania rozwojowe kadry (konferencje i szkolenia branżowe).





PAŹDZIERNIK

W październiku odbyło się spotkanie autorskie z Mariną Hulią, a pracownicy biblioteki wzięli udział w konferencji branżowej LaBIB. Zakończono kursy komputerowe oraz zorganizowano spektakl profilaktyczny dla dzieci.
W ramach Klubu Kobiet przeprowadzono spotkania poświęcone profilaktyce raka piersi, a Klub Czytających Rodzin zrealizował warsztaty dyniowe. We współpracy z Kołem Gospodyń i Gospodarzy Wiejskich w Grzędach uruchomiono cykliczne spotkania w MAL (zajęcia świetlicowe, kawiarenka sąsiedzka, szydełkowanie).
W ramach programu „Praktykuj w kulturze" do zespołu biblioteki dołączyła Oliwia Smyka, realizując półroczne praktyki. Uruchomiono również ofertę wyjazdowych lekcji bibliotecznych, skierowaną do szkół i grup z terenu gminy.

WYDARZENIA BIBLIOTECZNE

LISTOPAD

W listopadzie biblioteka realizowała intensywny program działań kulturalnych i społecznych. W Miejscu Aktywności Lokalnej w Grzędach odbywały się zajęcia świetlicowe, Kawiarenka Sąsiedzka (połączona z wernisażem malarstwa Joanny Majewskiej), spotkania Klubu Kobiet, Klubu Czytających Rodzin, rodzinne spotkania z grami, warsztaty szydełkowania oraz andrzejkowy koncert.
W siedzibie biblioteki w Tarczynie zorganizowano m.in. spotkanie prozdrowotne „Biblioteka Życia" z chirurgiem, Wieczór Poezji, Dyskusyjny Klub Książki, Klub Małego Odkrywcy oraz 9. Tarczyńskie Dyktando. Przez cały miesiąc prowadzono lekcje biblioteczne oraz akcje społeczne, w tym zbiórkę pluszowych misiów we współpracy z Fundacja Mam Marzenie.
W listopadzie przedstawicielka biblioteki wzięła również udział w Kongres Bibliotek (16. edycja).





GRUDZIEŃ

W grudniu biblioteka realizowała świąteczny program wydarzeń, obejmujący m.in. Kawiarenkę Sąsiedzką, Mikołajki, warsztaty mikołajkowe, spotkania Klubu Młodego Odkrywcy, Klubu Czytających Rodzin, Dyskusyjnego Klubu Książki, warsztaty szydełkowania oraz spotkanie autorskie z Robertem Grotem. Biblioteka wzięła udział w gminnych obchodach Mikołajek w Grzędach oraz w warsztatach świątecznych w Suchodole.
W tym miesiącu świętowano 7-lecie Dyskusyjnego Klubu Książki, podsumowując jego wieloletnią działalność i znaczenie dla lokalnej społeczności.

NAGRODY

NAGRODA “PRO MASOVIA”

Na wniosek Doroty Lisickiej, Burmistrza Tarczyna, Marszałek Województwa Mazowieckiego Adam Struzik przyznał pamiątkowy medal Gminnej Bibliotece Publicznej w Tarczynie.
Medal został wręczony podczas Gali Jubileuszu 75-lecia Biblioteki w dniu 29 września 2025 r. w imieniu Marszałka przez Marcin Pawlak, Dyrektora Departamentu Cyfryzacji Urząd Marszałkowski Województwa Mazowieckiego.
Przedstawiciel Urzędu, doceniając międzypokoleniowy charakter uroczystości, zrezygnował z tradycyjnego wystąpienia, składając bibliotece ciepłe i serdeczne życzenia oraz szczególnie podkreślając zaangażowanie dzieci w przygotowanie jubileuszu.





MAZOWIECKI BIBLIOTEKARZ ROKU 2024

Dyrektor Gminnej Biblioteki Publicznej w Tarczynie, Magdalena Łyszcz, otrzymała wyróżnienie w konkursie „Mazowiecki Bibliotekarz Roku 2024”, przyznawanym przez Stowarzyszenie Bibliotekarzy Polskich. Wyróżnienie stanowi uhonorowanie zaangażowania oraz działań na rzecz rozwoju nowoczesnej, otwartej na społeczność lokalną biblioteki.

SZKOLENIA I ROZWÓJ PRACOWNIKÓW

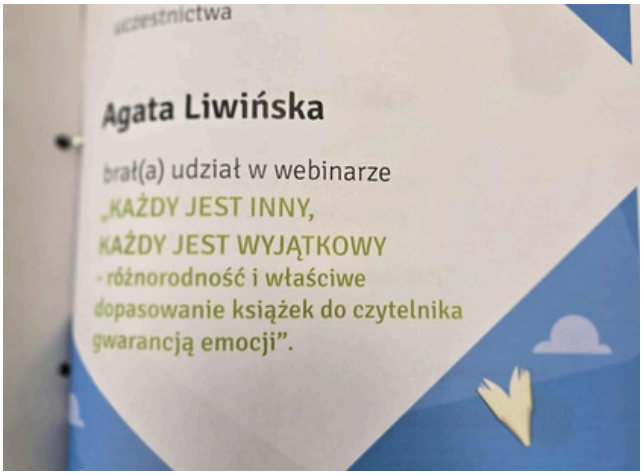

WEBINAR, 14 MAJA (ON-LINE)

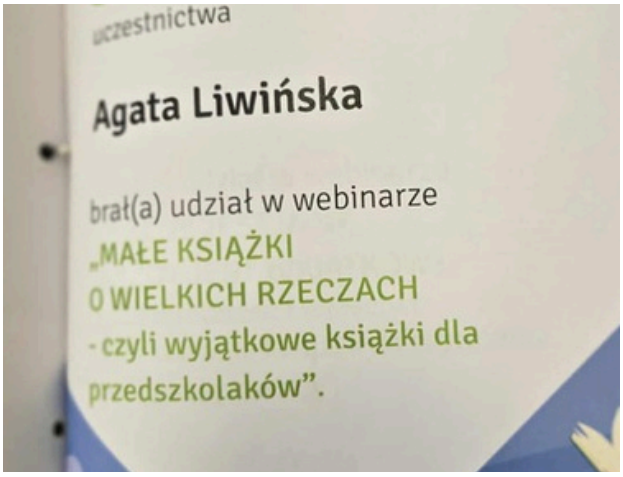

WEBINAR, 25 MAJA (ON-LINE)



AI W GOŁKÓW LETNISKO, 3 CZERWCA



CHMURY KULTURY, MAJ-PAŹDZIERNIK (ON-LINE)



DOBROSTAN, KWECIEŃ-CZERWIEC (ON-LINE)



BHP, TARCZYN, 1 WRZEŚNIA

SZKOLENIA I ROZWÓJ PRACOWNIKÓW



KONFERENCJA W KRAKOWIE,
18-19 WRZEŚNIA

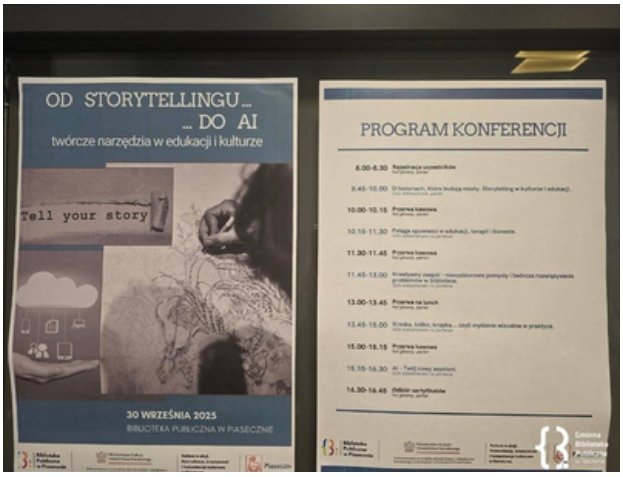

KONFERENCJA W PIASECZNIE,
30 WRZEŚNIA

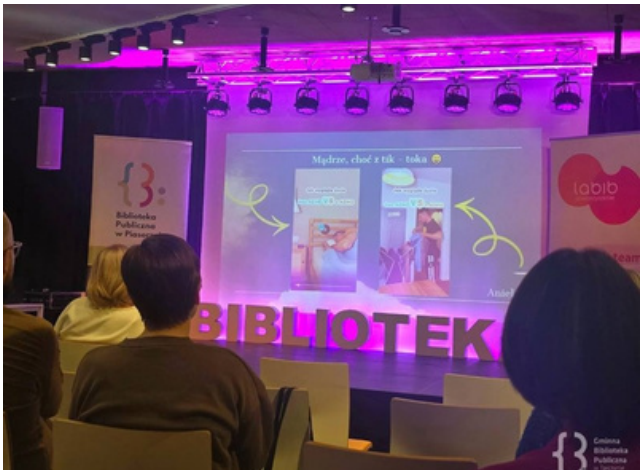

LABIB W PIASECZNIE, 23 PAŹDZIERNIKA



KONGRES BIBLIOTEK W WARSZAWIE,
18-19 LISTOPADA



AKADEMIA ROZWOJU BIBLIOTEK,
WARSZAWA, KWIECIEŃ-LISTOPAD



KURS BIBLIOTECZNY, WARSZAWA,
WRZESIEŃ-GRUDZIEŃ

KADRA

ROK 2025

W 2025 roku w naszej bibliotece było zatrudnionych 5 pracowników.

Dyrektor - 1 etat
Główny księgowy - 0,25 etatu
Bibliotekarz - 0,75 etatu
Starszy Bibliotekarz - 1 etat
Kustosz - 1 etat

Naszą pracę wsparło 6 wolontariuszy. Zorganizowaliśmy 1 praktykę zawodową w ramach programu, w którym skutecznie aplikowaliśmy pn. Praktykuj w Kulturze. Nabór prowadzio Narodowe Centrum Kultury.



ROZWÓJ KANAŁÓW PROMOCJI BIBLIOTEKI

ROK 2025

www

W 2025 roku strona internetowa biblioteki bibtarczyn.wordpress.com odnotowała łącznie 11 564 wyświetlenia, co stanowi wyraźny wzrost w porównaniu do lat wcześniejszych i potwierdza rosnące zainteresowanie ofertą biblioteki oraz publikowanymi treściami. Najwyższy ruch na stronie przypadał na miesiące wiosenne i letnie, a także na wrzesień i październik, co korelowało z intensywną realizacją wydarzeń i działań projektowych.

Od października 2025 r. obserwowany jest spadek liczby publikacji i wyświetleń, co wynika z rozpoczęcia prac nad nową witryną internetową biblioteki. W tym okresie bieżące działania informacyjne były stopniowo przenoszone do innych kanałów komunikacji, a strona pełniła funkcję uzupełniającą.

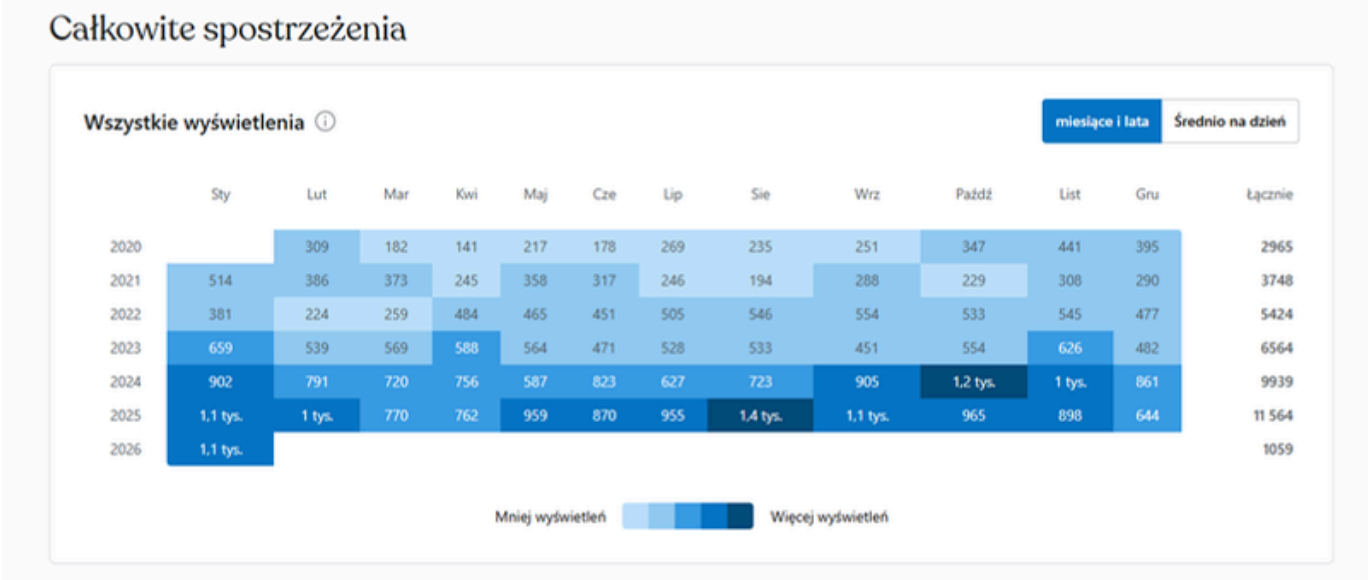

social media

INSTAGRAM

We wrześniu 2025 roku Biblioteka uruchomiła oficjalne konto na platformie Instagram, które stało się kolejnym kanałem komunikacji z czytelnikami. Profil służy do prezentowania bieżących działań biblioteki, wydarzeń, projektów, inicjatyw edukacyjnych oraz codziennego życia instytucji. Do końca roku opublikowano 42 posty, a konto zgromadziło 80 obserwujących, co stanowiło dobry punkt wyjścia do dalszego rozwoju obecności Biblioteki w mediach społecznościowych.

social media

FACEBOOK

W 2025 roku profil Biblioteka w Tarczynie na Facebooku dynamicznie zwiększył zasięg i zaangażowanie odbiorców.
Strona zgromadziła **1 666** obserwatorów, co oznacza wzrost o **52,5%** w porównaniu do poprzedniego roku. Liczba obserwatorów netto wyniosła +528 co potwierdza stabilny rozwój społeczności.
Łączna aktywność użytkowników osiągnęła poziom 110 783 (wzrost o 906,7% r/r), w tym 26 480 reakcji, 2 095 komentarzy oraz 778 udostępnień. Treści publikowane przez bibliotekę wygenerowały 1 316 321 wyświetleń, w tym 44 245 wyświetleń 3-sekundowych oraz 1 071 wyświetleń minutowych, co świadczy o rosnącym zainteresowaniu materiałami wideo i dłuższymi formami treści.

Najaktywniejszą grupę odbiorców stanowiły osoby w wieku 35–44 lata (37,4%), następnie 45–54 lata (22,8%) oraz 25–34 lata (20,7%), co potwierdza skuteczne docieranie do dorosłych mieszkańców gminy i rodzin.



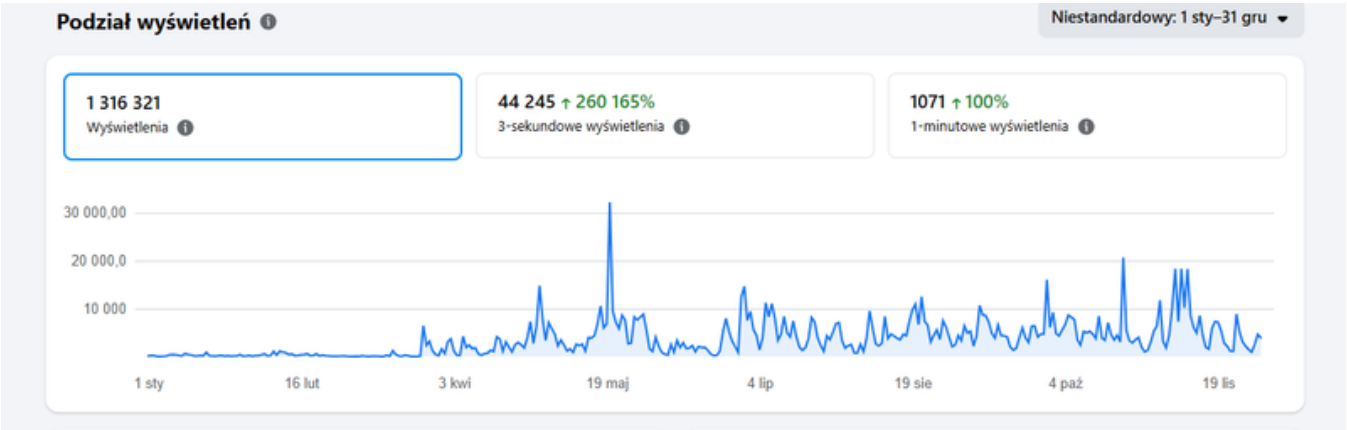

social media

FACEBOOK

Największe zasięgi w 2025 roku osiągały posty relacjonujące wydarzenia kulturalne i społeczne, w szczególności: andrzejkowy recital, wydarzenia jubileuszowe biblioteki, 9. Tarczyńskie Dyktando oraz bieżące informacje z życia instytucji. Najlepiej oglądane posty generowały od 8,5 tys. do 11,7 tys. wyświetleń oraz wysokie zaangażowanie odbiorców (reakcje i komentarze).
Analiza danych wskazuje, że największym zainteresowaniem cieszyły się treści pokazujące wspólnotowy charakter biblioteki, udział mieszkańców w wydarzeniach oraz materiały dokumentujące realne działania i emocje uczestników, co potwierdza skuteczność komunikacji opartej na relacjach i autentyczności.



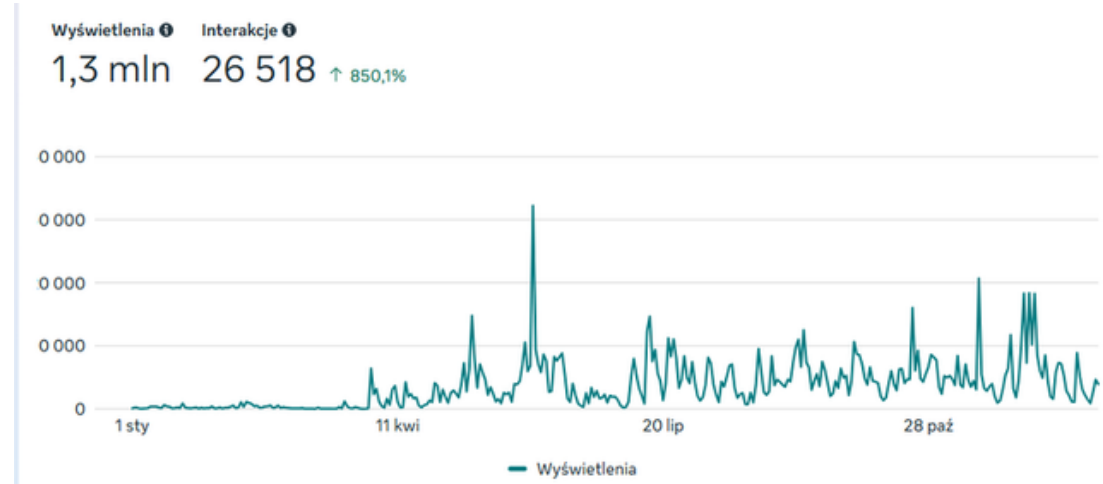

social media

FACEBOOK

W 2025 roku rolki publikowane przez bibliotekę osiągnęły 134,3 tys. wyświetleń, generując 3 201 interakcji oraz ponad 10 dni łącznego czasu oglądania, co stanowi bardzo dynamiczny wzrost względem roku poprzedniego.
Największą oglądalność miały rolki prezentujące kulisy pracy biblioteki, treści o lekko humorystycznym charakterze, a także materiały związane z wydarzeniami świątecznymi (Mikołajki) oraz obchodami 75-lecia biblioteki. Najlepiej oglądane rolki osiągały od 2,7 tys. do 8,5 tys. wyświetleń, przy wysokim poziomie reakcji, komentarzy i udostępnień.
Dane potwierdzają, że format wideo krótkiego skutecznie zwiększa zasięg i zaangażowanie odbiorców, szczególnie wtedy, gdy pokazuje autentyczne sytuacje, emocje i ludzi tworzących bibliotekę.

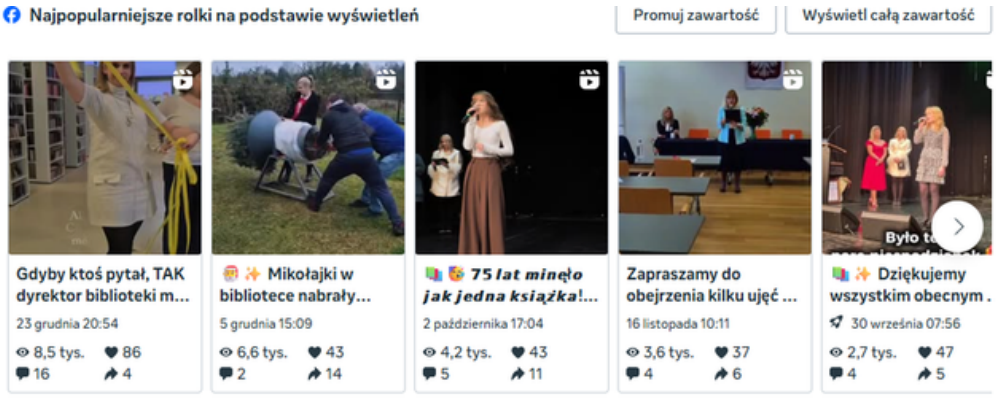

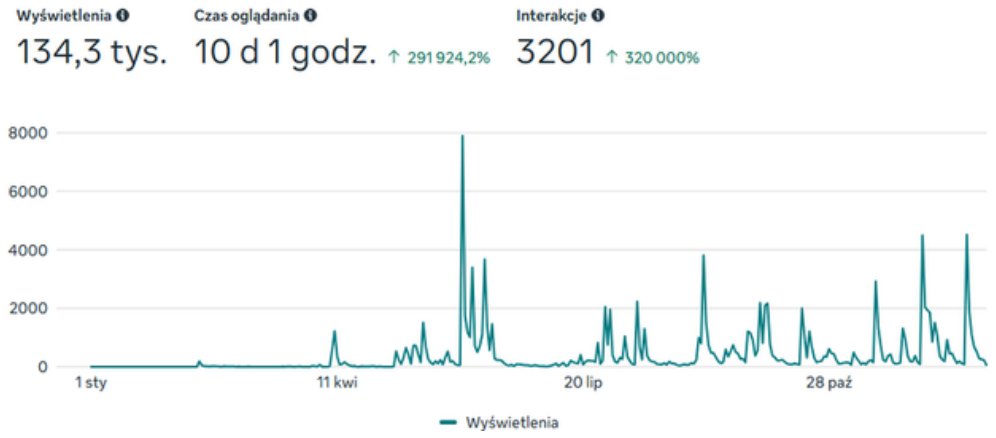

BIBLIOTEKA W MEDIACH

ROK 2025

W 2025 roku nasza biblioteka regularnie pojawiała się w mediach, a nasze wydarzenia biblioteczne często były zamieszczane w prasie. Pisaliśmy także do czasopism i portali branżowych.









DZIAŁALNOŚĆ BIBLIOTEKI W LICZBACH

ROK 2025

CZYTELNICY

W 2025 roku aktywnie wypożyczających było 1321 czytelników, natomiast liczba zarejestrowanych użytkowników wyniosła 1491 osób (tj. osób, które wykonały co najmniej jedną czynność – wypożyczenie lub zwrot).

Systematycznie obserwujemy wzrost zainteresowania posiadaniem karty bibliotecznej oraz jej aktywnym wykorzystywaniem.

1491

użytkowników zarejestrowanych

WZROST LICZBY CZYTELNIKÓW W LICZBACH

W latach 2021–2025 odnotowano wyraźny wzrost liczby użytkowników biblioteki, który w 2025 roku osiągnął najwyższy poziom – 1491 osób, potwierdzając rosnącą rolę GBP w Tarczynie jako aktywnego centrum kultury i edukacji.

W 2025 roku na 100 mieszkańców gminy Tarczyn przypadało ok. 12,9 zarejestrowanych czytelników biblioteki

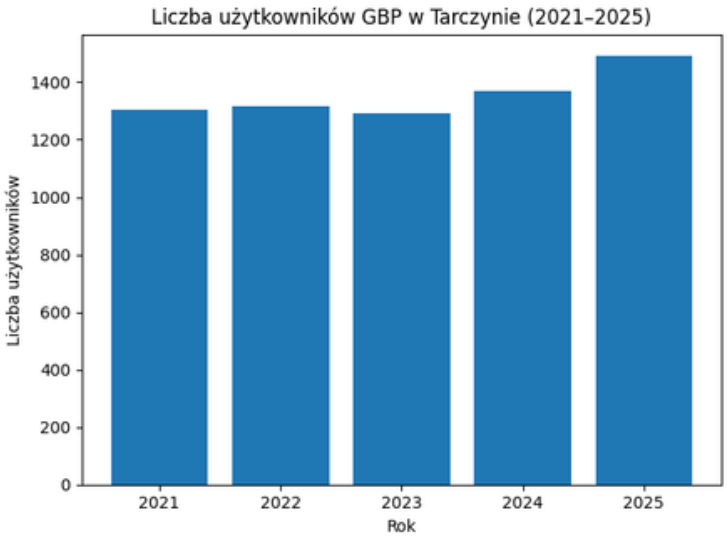

KIM SĄ NASI CZYTELNICY

W 2025 roku wśród aktywnych czytelników Gminnej Biblioteki Publicznej w Tarczynie dominowały kobiety 69,3% (915 osób), a mężczyźni 406 co stanowi 30,7%; jednocześnie największą grupę użytkowników tworzyły osoby pracujące (542 osoby), następnie osoby nieaktywne zawodowo (456 osób) oraz uczący się (307 osób).

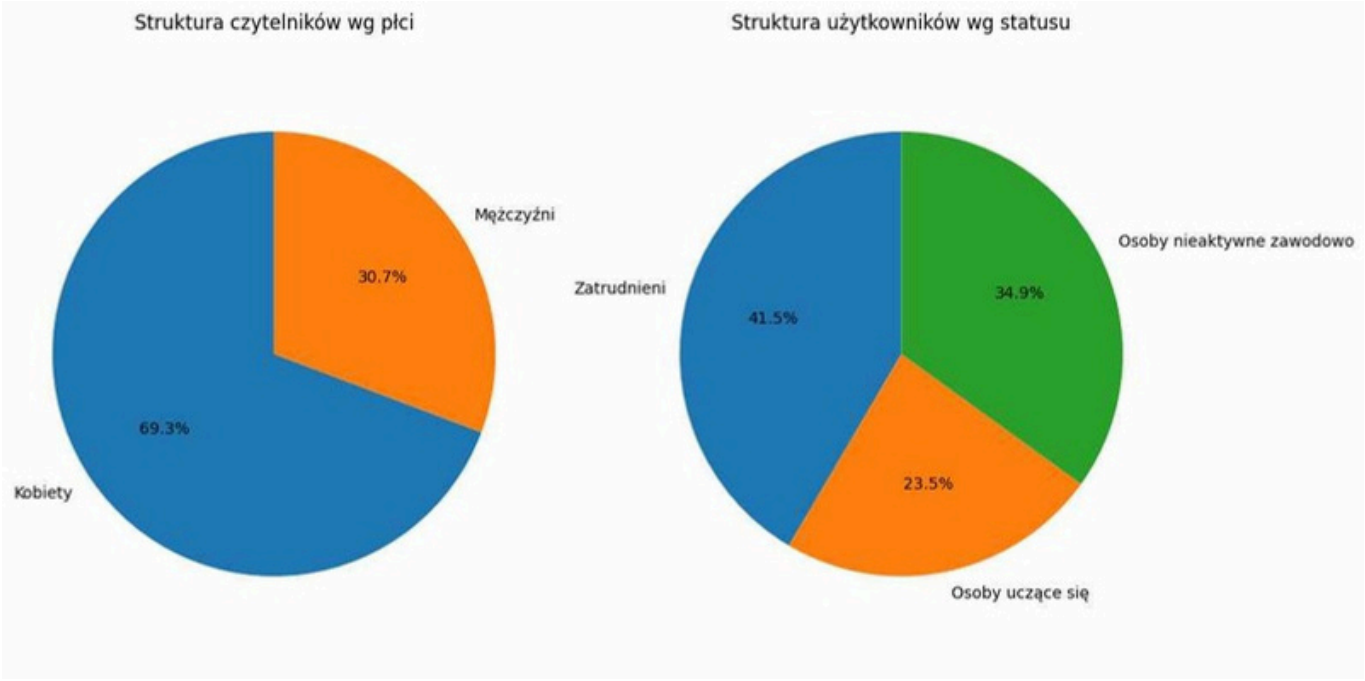

KIM SĄ NASI CZYTELNICY

Najliczniejszą grupę czytelników w 2025 roku stanowiły osoby w wieku 25–44 lata (315 osób), a istotny udział miały również dzieci w wieku 6–12 lat (251 dzieci) oraz osoby powyżej 60. roku życia (228 osób).

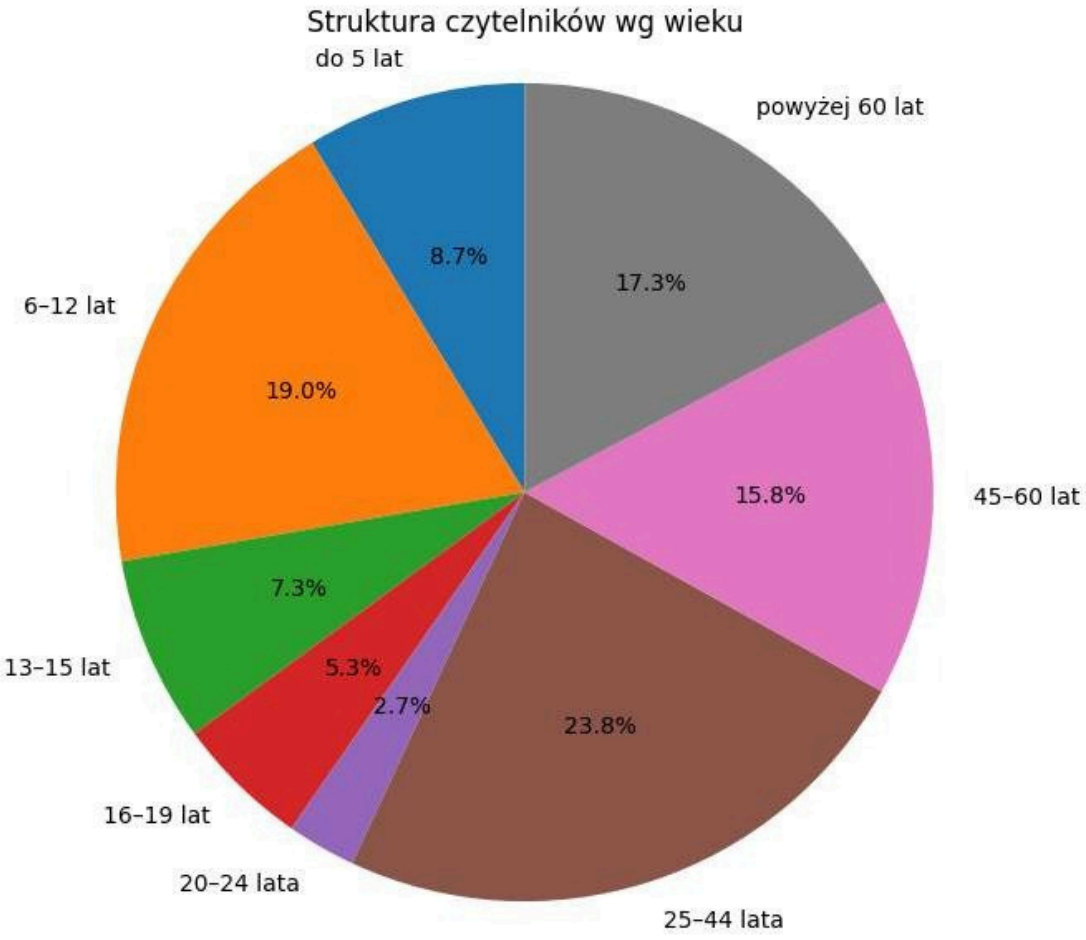

KSIĘGOZBIÓR

Stan księgozbioru na koniec 2025 roku wynosił 25 137 woluminów.

25 137
woluminów

ILOŚĆ ZAKUPIONYCH SZTUK

W 2025 roku księgozbiór GBP w Tarczynie powiększył się o 1 238 książek oraz 150 audiobooków dosatępnych on-line.

Zakupy realizowane z budżetu biblioteki obejmowały 595 książek w Tarczynie oraz 110 książek w filii w Grzędach, a dodatkowo w Tarczynie zakupiono 150 audiobooków. Istotnym wsparciem była także dotacja Biblioteki Narodowej w wysokości 5 tyś zł., w ramach której pozyskano 162 książki. Do księgozbioru wprowadzono również 533 książki z darów (w tym: 331 w Tarczynie i 202 w Grzędach).

UBYTKI W KSIĄŻKACH, SKONTRUM

W ramach polityki odświeżania księgozbioru bibliotek, w 2025 roku ubyło 8 469 książek. Odświeżanie księgozbioru i selekcja ma na celu dostosowanie oferty czytelniczej dla odbiorców. Usuwane są książki zniszczone lub zdezaktualizowane. Nasze działania są zgodne z oczekiwaniami czytelników, którzy szukają u nas głównie nowości wydawniczych.

WARTOŚĆ ZAKUPU KSIĄŻEK

27.257,99 ZŁ.



WYPOŻYCZENIA

26 368

wypożyczeń

W 2025 roku zdecydowana większość wypożyczeń realizowana była w siedzibie głównej biblioteki w Tarczynie (25 149), natomiast filia w Grzędach odnotowała 1 219 wypożyczeń, co łącznie dało 26 368 udostępnień zbiorów.

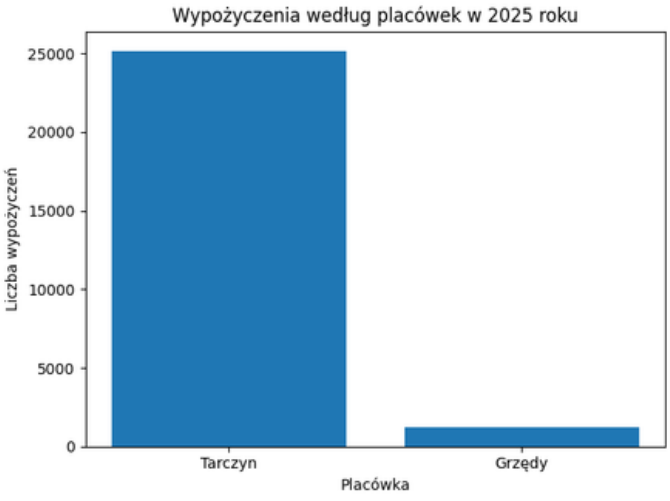

Jedną z podstawowych ról biblioteki jest udostępnianie zbiorów bibliotecznych. W obu placówkach dbamy o to, aby oferta była aktualna i atrakcyjna dla czytelników, systematycznie uzupełniając księgozbiór o nowości wydawnicze. Przy zakupach uwzględniamy również propozycje i potrzeby zgłaszane przez czytelników.

W 2025 roku czytelnicy wypożyczyli łącznie 26 368 książek i audiobooków. Odnotowano spadek liczby wypożyczeń w porównaniu z rokiem 2024, w którym wypożyczono 35 340 woluminów. Spadek ten wynika ze zmiany zasad obsługi czytelników – w 2025 roku nie stosowano ręcznego przedłużania wypożyczeń, które w poprzednich latach były rejestrowane w systemie jako kolejne wypożyczenie, oraz wdrożono konsekwentne egzekwowanie opłat za przetrzymanie zbiorów. Z tytułu opłat za nieterminowy zwrot książek uzyskano w 2025 roku 1 267,30 zł.

Katalog elektroniczny w systemie MAK+, za pośrednictwem modułu OPAC, umożliwia czytelnikom szybkie i wieloaspektowe przeszukiwanie zbiorów bibliotecznych online, co znacząco usprawnia korzystanie z oferty biblioteki.

WYPOŻYCZENIA WG. RODZAJU WYPOŻYCZEŃ W TARCZNIE

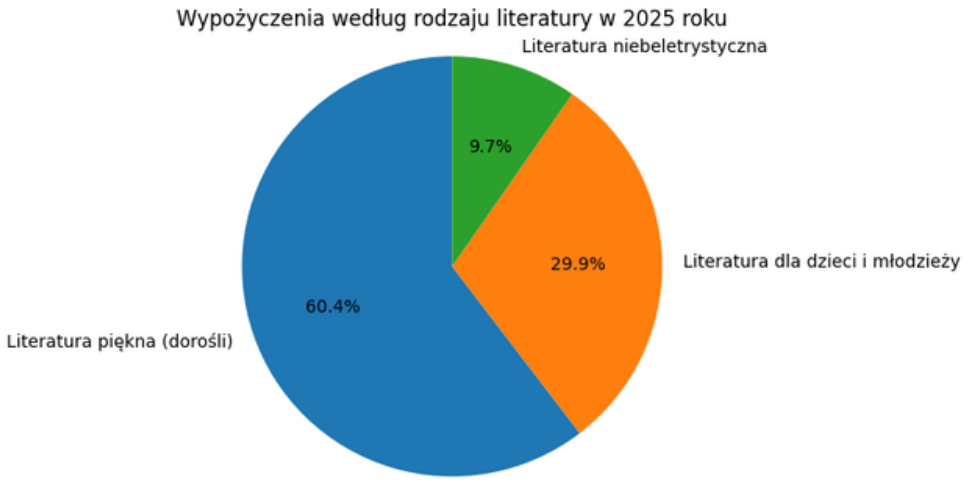

W 2025 roku największym zainteresowaniem czytelników cieszyła się literatura piękna dla dorosłych, która stanowiła ponad 60% wszystkich wypożyczeń, przy znaczącym udziale literatury dziecięcej i młodzieżowej.

CZYTELNIK REKORDZISTA

W 2025 roku rekordziści czytelnictwa w Gminnej Bibliotece Publicznej w Tarczynie wypożyczyli łącznie ponad tysiąc książek, a liderka zestawienia sięgnęła po imponujące 449 tytułów, potwierdzając bardzo wysoki poziom aktywności czytelniczej lokalnej społeczności.



TOP WYPOŻYCZEŃ

Wśród najczęściej wypożyczanych tytułów w 2025 roku znalazły się zarówno klasyka literatury szkolnej, jak i uwielbiane książki dla młodszych czytelników – od Kajko i Kokosz. Szkoła latania i Niesamowite przygody dziesięciu skarpetek, po kanon lektur: Lalka, Wesele oraz Antygona, co potwierdza zróżnicowane zainteresowania czytelnicze mieszkańców gminy.

AUDIOBOOK.PL

W 2025 roku z usługi Audiobook.pl skorzystało 47 użytkowników, którzy łącznie wypożyczyli 68 tytułów; największą popularnością cieszyły się kryminały i literatura sensacyjna.

W 2025 roku w Audiobook.pl najczęściej wypożyczano następujące tytuły.

TOP 5:
1. Szepty spoza nicości – Remigiusz Mróz,
2. Perfekcyjna rodzina – Alex Dahl,
3. Prorok, czyli opowieść o mądrym i pięknym życiu – Khalil Gibran,
4. Zezowate oko – Józef Jeremski
5. Widmo grzechu – Anna Szafrańska.

ACADEMICA

Darmowa wypożyczalnia Academica zastępuje tradycyjną wypożyczalnię międzybiblioteczną i umożliwia korzystanie ze zbiorów cyfrowych Biblioteki Narodowej. Użytkownicy ponad 3700 bibliotek w całym kraju mają możliwość dostępu do ponad 3 milionów publikacji ze wszystkich dziedzin wiedzy, również najnowszych, objętych ochroną prawa autorskiego. Czytelnicy naszej biblioteki mają do dyspozycji jedno stanowisko w czytelni, na którym mogą korzystać z wypożyczalni Academica. Jest to kolejne udogodnienie dla naszych użytkowników i możliwość jeszcze szerszego dostępu do zbiorów online.

WIELKIE LITERY

Od 2025 r. w naszym księgozbiorze czytelnicy mogą znaleźć pozycje napisane dużą, czytelną książką. Książki te polecamy wszystkim, którzy cenią sobie komfort czytania oraz osobom starszym i niedowidzącym.



AUDIOBOOKI

Biblioteka posiada w swoich zasobach 63 audiobooki. Zostały one wypożyczone 13 razy.

INNE DZIAŁANIA BIBLIOTECZNE

Nasze biblioteki systematycznie realizują działania, które są nieuwzględnione w zestawieniu. Jednak nie sposób pominąć, stałych, statutowych zadań, które są wykonywane codziennie lub w trybie miesięcznym. Bibliotekarze w codziennej pracy wykonują m.in. następujące zadania:

- obsługa czytelnicza, obejmująca dobór księgozbioru, pomoc w wyborze odpowiedniej literatury oraz udzielanie informacji,
- promocja czytelnictwa poprzez organizację akcji i wydarzeń czytelniczych oraz przygotowywanie tematycznych wystawek książek,
- organizacja lekcji bibliotecznych, warsztatów dla różnych grup wiekowych oraz spotkań autorskich,
- organizowanie i przygotowywanie wystaw,
- prowadzenie inwentaryzacji oraz skontrów bibliotecznych,
- realizacja zakupów książkowych, opracowywanie nowości wydawniczych i włączanie ich do księgozbioru,
- porządkowanie i aktualizacja zbiorów bibliotecznych,
- przygotowywanie scenariuszy spotkań, warsztatów oraz harmonogramów działań,
- opracowywanie raportów, statystyk i sprawozdań,
- udział w szkoleniach, spotkaniach branżowych i webinarach,
- systematyczne doskonalenie i rozwój zawodowy pracowników,
- przygotowywanie streszczeń książek w programie bibliotecznym MAK+,
- bieżące porządkowanie i aktualizacja baz katalogowych.





WYDARZENIA BIBLIOTECZNE W LICZBACH

Frekwencja wyniosła w przybliżeniu 7 100 osób.

W 2025 roku Gminna Biblioteka Publiczna w Tarczynie zrealizowała 180 wydarzeń i działań bibliotecznych, w tym:

- 4 konkursy (SuperCzytelnik, konkurs plastyczny „Bombka”, akcja #ZabierzKsiążkęNaWakacje, Dyktando Tarczyńskie)
- 8 wystaw (m.in. wystawa ikon, wystawy planszowe i roll-upowe, w tym materiały wypożyczone z PAN i innych instytucji)
- 15 akcji czytelniczych i promocyjnych (m.in. #ŁączyNasPamięć, Noc Bibliotek, Narodowe Czytanie, Tydzień Bibliotek)
- 18 warsztatów tematycznych (m.in. palmy wielkanocne, warsztaty DIY z okazji Dnia Mamy i inne działania kreatywne)
- 18 spotkań w ramach kursów komputerowych (realizowanych w Grzędach, Suchodole oraz Woli Przypkowskiej)
- 4 stanowiska plenerowe (Dzień Dziecka w Tarczynie, Święto Gminy Tarczyn, piknik w Grzędach, otwarcie Miejsca Aktywności Lokalnej)
- 24 wystawki książek (okolicznościowe i tematyczne, m.in. Dzień Pszczoły, Dzień Babci i Dziadka)
- 12 szkoleń i konferencji (w tym szkolenia branżowe oraz konferencje bibliotekarskie)
- 6 akcji charytatywnych (we współpracy m.in. z DKMS, Górą Grosza oraz Fundacją Mam Marzenie)
- 3 koncerty (Amalia Sahakyan, koncert „Ojciec i Syn”, Maciej Klociński)
- 2 wydarzenia teatralne (działania profilaktyczne z Teatrem Bajaderka oraz spektakle Teatrzyku Magiczna Scena)
- 18 spotkań klubów bibliotecznych (Dyskusyjny Klub Książki, Klub Młodego Odkrywcy, Klub Czytających Rodzin)
- 7 spotkań autorskich (m.in. z M. Koterskim, A. Rogozińskim, S. Koperem i innymi autorami)
- 41 lekcji bibliotecznych (realizowanych stacjonarnie oraz wyjazdowo w placówkach oświatowych)


7
spotkań
autorskich

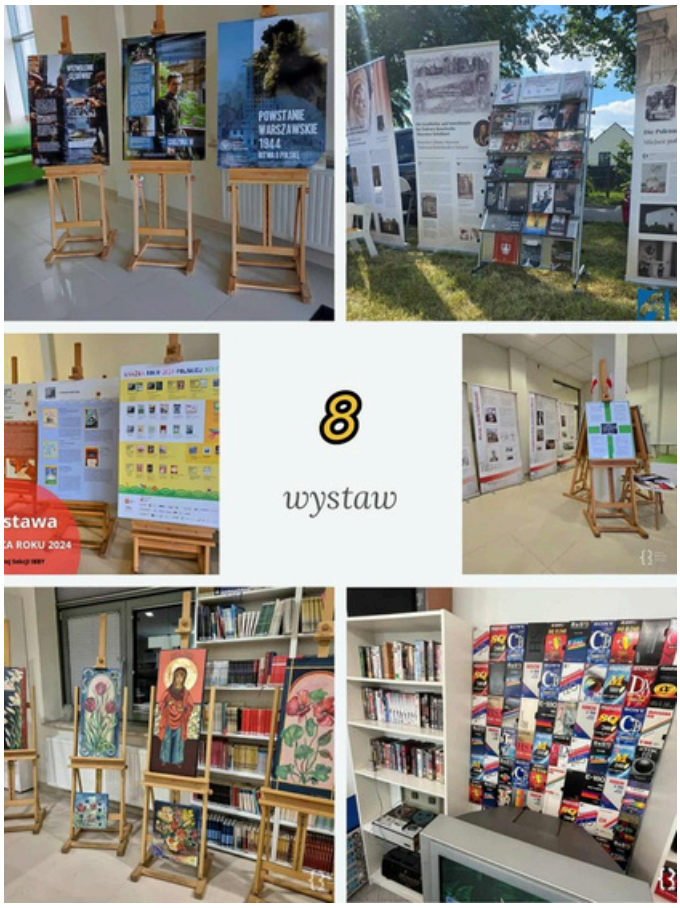
8
wystaw


15
akcji
czytelniczych
ZOSTAŃ SUPER CZYTELNIKIEM
2025/2026
DYPLOM


18
warsztatów






3

koncerty









24

wystawki książek







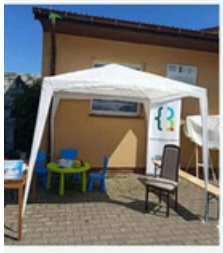


4

stanowiska plenerowe




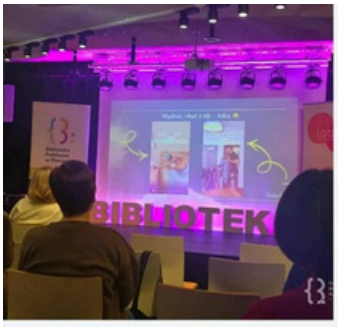


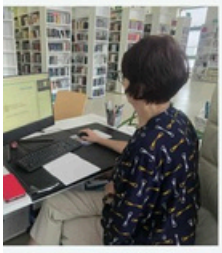


12

szkoleń







PODSUMOWANIE

Rok 2025 był dla Gminnej Biblioteki Publicznej w Tarczynie okresem intensywnych zmian, rozwoju oraz budowania nowej jakości działań skierowanych do mieszkańców gminy. Był to rok jubileuszowy, który jednocześnie otworzył nowy etap funkcjonowania biblioteki jako nowoczesnej, dostępnej i aktywnej instytucji kultury.

W 2025 roku biblioteka zrealizowała szeroki zakres działań administracyjnych, inwestycyjnych, kulturalnych i edukacyjnych, rozwijając ofertę usług, modernizując przestrzeń oraz wzmacniając współpracę z partnerami lokalnymi i ogólnopolskimi. Szczególną rolę odegrało uruchomienie Miejsca Aktywności Lokalnej w Grzędach, które stało się ważnym punktem spotkań i działań społecznych dla mieszkańców.

W kolejnych latach biblioteka planuje dalszy rozwój działalności poprzez aplikowanie o środki zewnętrzne w konkursach krajowych i regionalnych, umożliwiające realizację projektów kulturalnych, edukacyjnych i społecznych. Istotnym kierunkiem działań będzie systematyczne rozwijanie oferty Miejsca Aktywności Lokalnej w Grzędach, ze szczególnym uwzględnieniem działań międzypokoleniowych i partnerskich.

Równolegle planowane jest uruchomienie nowej strony internetowej biblioteki, która zwiększy dostępność informacji, ułatwi kontakt z użytkownikami oraz wzmocni komunikację i promocję działań biblioteki.

ZAŁĄCZNIKI

ROK 2025

INFORMACJA O ZBIORACH – rok: 2025

Miesiące	KSIĄŻKI I CZASOPISMA OPRAWNE																	ZBIORY SPECJALNE						
	Stan na pocz. m-ca	Ogółem	Zakupione			dary	ekwiwalenty	inne	Ogółem	wycofane	zniszczone	inne	Ogółem	lit. piękna		literatura niebeletrystyczna	czasopisma oprawne	Ogółem	dary	audiowizualne			dok. elektroniczne	inne
			ze środków budżet.	z innych źródeł	z programu BN/ MKiDN*									dla dorosłych	dla dzieci					filmy	audiobooki	dok. dźwiękowe		
		Przybyło							Ubyło				Stan na koniec miesiąca											
1	2	3	4	5	6	7	8	9	10	11	12	13	14	15	16	17	18	19	20	21	22	23	24	25
I	24814	87	87	0	0	0	0	0	2361	0	2361	0	87	57	19	11	0	0	0	0	0	0	0	0
II	22540	0	0	0	0	0	0	0	2921	0	2921	0	0	0	0	0	0	0	0	0	0	0	0	0
III	19619	0	0	0	0	0	0	0	0	0	0	0	0	0	0	0	0	0	0	0	0	0	0	0
IV	19619	111	111	0	0	0	0	0	0	0	0	0	111	68	32	11	0	0	0	0	0	0	0	0
V	19730	212	123	0	0	89	0	0	0	0	0	0	212	127	39	46	0	0	0	0	0	0	0	0
VI	19942	0	0	0	0	0	0	0	0	0	0	0	0	0	0	0	0	0	0	0	0	0	0	0
VII	19942	78	0	0	0	78	0	0	0	0	0	0	78	61	8	9	0	0	0	0	0	0	0	0
VIII	20020	107	106	0	0	1	0	0	0	0	0	0	107	91	12	4	0	0	0	0	0	0	0	0
IX	20127	6	6	0	0	0	0	0	0	0	0	0	6	0	6	0	0	0	0	0	0	0	0	0
X	20133	166	0	0	112	54	0	0	0	0	0	0	166	60	55	51	0	0	0	0	0	0	0	0
XI	20299	107	0	0	50	57	0	0	0	0	0	0	107	31	57	19	0	0	0	0	0	0	0	0
XII	20406	52	0	0	0	52	0	0	0	0	0	0	52	41	2	9	0	0	0	0	0	0	0	0
Ogółem	**20458**	**926**	**433**	**0**	**162**	**331**	**0**	**0**	**5282**	**0**	**5282**	**0**	**926**	**536**	**230**	**160**	**0**	**0**	**0**	**0**	**0**	**0**	**0**	**0**

* - Z programu „Zakup nowości wydawniczych do bibliotek".

INFORMACJA O ZBIORACH – rok: 2025

Miesiące	KSIĄŻKI I CZASOPISMA OPRAWNE																	ZBIORY SPECJALNE						
	Stan na pocz. m-ca	Ogółem	Zakupione			dary	ekwiwalenty	inne	Ogółem	wycofane	zniszczone	inne	Ogółem	lit. piękna		literatura niebeletrystyczna	czasopisma oprawne	Ogółem	dary	audiowizualne			dok. elektroniczne	inne
			ze środków budżet.	z innych źródeł	z programu BN/ MKiDN*									dla dorosłych	dla dzieci					filmy	audiobooki	dok. dźwiękowe		
		Przybyło							Ubyło				Stan na koniec miesiąca											
1	2	3	4	5	6	7	8	9	10	11	12	13	14	15	16	17	18	19	20	21	22	23	24	25
I	7554	8	8	0	0	0	0	0	3127	0	3127	0	8	0	8	0	0	0	0	0	0	0	0	0
II	4435	0	0	0	0	0	0	0	60	0	60	0	0	0	0	0	0	0	0	0	0	0	0	0
III	4375	96	96	0	0	0	0	0	0	0	0	0	96	79	15	2	0	0	0	0	0	0	0	0
IV	4471	0	0	0	0	0	0	0	0	0	0	0	0	0	0	0	0	0	0	0	0	0	0	0
V	4471	0	0	0	0	0	0	0	0	0	0	0	0	0	0	0	0	0	0	0	0	0	0	0
VI	4471	0	0	0	0	0	0	0	0	0	0	0	0	0	0	0	0	0	0	0	0	0	0	0
VII	4471	0	0	0	0	0	0	0	0	0	0	0	0	0	0	0	0	0	0	0	0	0	0	0
VIII	4471	0	0	0	0	0	0	0	0	0	0	0	0	0	0	0	0	0	0	0	0	0	0	0
IX	4471	82	6	0	0	76	0	0	0	0	0	0	82	34	42	6	0	0	0	0	0	0	0	0
X	4553	0	0	0	0	0	0	0	0	0	0	0	0	0	0	0	0	0	0	0	0	0	0	0
XI	4553	79	0	0	0	79	0	0	0	0	0	0	79	16	48	15	0	0	0	0	0	0	0	0
XII	4632	47	0	0	0	47	0	0	0	0	0	0	47	8	37	2	0	0	0	0	0	0	0	0
Ogółem	**4679**	**312**	**110**	**0**	**0**	**202**	**0**	**0**	**3187**	**0**	**3187**	**0**	**312**	**137**	**150**	**25**	**0**	**0**	**0**	**0**	**0**	**0**	**0**	**0**

* - Z programu „Zakup nowości wydawniczych do bibliotek".

WYPOŻYCZENIA NA ZEWNĄTRZ – rok: 2025

Miesiące	WYPOŻYCZENIA											
	Książek i czasopism						dokumentów audiowizualnych				dok. elektro-niczne	innych
	ogółem	Liter. pięknej dla		liter niebel.	czaso-pism opraw.	czaso-pism nie-opraw.	ogółem	filmy	audiobooki	dok. dźwiękowe		
		dorosłych	dzieci i młodz.									
I	2627	1638	732	257	0	0	0	0	0	0	0	0
II	2381	1536	609	236	0	0	2	0	2	0	0	0
III	2374	1423	716	235	0	0	0	0	0	0	0	0
IV	1911	1246	521	144	0	0	2	0	2	0	0	0
V	2006	1251	591	164	0	0	4	0	4	0	0	0
VI	2091	1314	576	201	0	0	2	0	2	0	0	0
VII	2315	1450	681	184	0	0	1	0	1	0	0	0
VIII	1141	688	326	127	0	0	0	0	0	0	0	0
IX	2110	1242	664	204	0	0	0	0	0	0	0	0
X	2165	1206	695	264	0	0	2	0	2	0	0	0
XI	2058	1157	671	230	0	0	0	0	0	0	0	0
XII	1974	1040	742	192	0	0	0	0	0	0	0	0
Razem w bibliotece	25153	15191	7524	2438	0	0	13	0	13	0	0	0
Razem w filiach	0	0	0	0	0	0	0	0	0	0	0	0
OGÓŁEM	25153	15191	7524	2438	0	0	13	0	13	0	0	0

WYPOŻYCZENIA NA ZEWNĄTRZ – rok: 2025

Miesiące	WYPOŻYCZENIA											
	Książek i czasopism						dokumentów audiowizualnych				dok. elektro-niczne	innych
	ogółem	Liter. pięknej dla		liter niebel.	czaso-pism opraw.	czaso-pism nie-opraw.	ogółem	filmy	audiobooki	dok. dźwiękowe		
		dorosłych	dzieci i młodz.									
I	130	94	23	13	0	0	0	0	0	0	0	0
II	102	73	24	5	0	0	0	0	0	0	0	0
III	84	46	30	8	0	0	0	0	0	0	0	0
IV	77	64	10	3	0	0	0	0	0	0	0	0
V	107	78	20	9	0	0	0	0	0	0	0	0
VI	88	67	14	7	0	0	0	0	0	0	0	0
VII	121	92	10	19	0	0	0	0	0	0	0	0
VIII	39	24	9	6	0	0	0	0	0	0	0	0
IX	105	79	17	9	0	0	0	0	0	0	0	0
X	148	91	45	12	0	0	0	0	0	0	0	0
XI	120	85	25	10	0	0	0	0	0	0	0	0
XII	98	69	21	8	0	0	0	0	0	0	0	0
Razem w bibliotece	0	0	0	0	0	0	0	0	0	0	0	0
Razem w filiach	1219	862	248	109	0	0	0	0	0	0	0	0
OGÓŁEM	1219	862	248	109	0	0	0	0	0	0	0	0

Użytkownicy – zestawienie roczne. Rok: 2025

Miesiące	ZAREJESTROWANI W CIĄGU MIESIĄCA														
	Razem	Płeć		wg wieku								wg zajęcia			Ogółem od pocz. roku na koniec miesiąca
		K	M	do 5 lat	6-12 lat	13-15 lat	16-19 lat	20-24 lata	25-44 lata	45-60 lat	pow. 60 lat	Uczący się	Pracujący	Pozostali	
I	568	411	157	46	113	45	24	9	119	104	108	123	238	207	568
II	173	122	51	6	34	12	11	7	44	36	23	36	81	56	741
III	82	44	38	9	17	10	6	3	19	11	7	25	30	26	823
IV	60	45	15	3	10	2	4	3	24	9	5	16	31	13	883
V	75	50	25	12	21	5	7	1	16	6	7	26	18	31	958
VI	50	36	14	4	6	7	3	1	9	14	6	13	25	12	1008
VII	57	46	11	5	9	4	3	3	20	7	6	15	25	17	1065
VIII	28	14	14	2	5	1	1	4	9	5	1	8	12	8	1093
IX	56	36	20	7	17	4	3	3	12	5	5	13	17	26	1149
X	98	70	28	9	20	6	9	4	27	11	12	22	41	35	1247
XI	58	38	20	8	15	4	0	1	15	6	9	7	21	30	1305
XII	26	17	9	1	4	0	3	0	6	9	3	5	12	9	1331
OGÓŁEM		929	402	112	271	100	74	39	320	223	192	309	551	470	1331

Użytkownicy – zestawienie roczne. Rok: 2025

Miesiące	ZAREJESTROWANI W CIĄGU MIESIĄCA														
	Razem	Płeć		wg wieku								wg zajęcia			Ogółem od pocz. roku na koniec miesiąca
		K	M	do 5 lat	6-12 lat	13-15 lat	16-19 lat	20-24 lata	25-44 lata	45-60 lat	pow. 60 lat	Uczący się	Pracujący	Pozostali	
I	47	28	19	4	3	2	2	2	8	11	15	9	19	19	47
II	13	8	5	0	0	2	5	0	2	3	1	7	4	2	60
III	4	1	3	0	0	0	0	2	1	1	0	2	2	0	64
IV	10	8	2	1	2	0	0	0	5	0	2	2	4	4	74
V	17	10	7	0	1	2	1	1	6	2	4	6	7	4	91
VI	9	5	4	1	1	0	0	2	1	4	0	4	4	1	100
VII	17	7	10	0	2	0	2	1	5	3	4	6	10	1	117
VIII	1	1	0	0	0	0	0	0	0	1	0	0	1	0	118
IX	9	8	1	0	0	2	1	0	4	1	1	5	2	2	127
X	20	14	6	5	3	0	1	0	6	1	4	1	8	11	147
XI	12	7	5	2	3	0	1	0	2	0	4	4	2	6	159
XII	1	1	0	0	0	0	0	0	0	1	0	0	1	0	160
OGÓŁEM		98	62	13	15	8	13	8	40	28	35	46	64	50	160

Użytkownicy zapisani od 2025-01-01 do 2025-12-31

Liczba czytelników: 1331

Lp.	Grupa wiekowa	Liczba czytelników
1	poniżej 5 lat	**112**
2	6-12 lat	**271**
3	13-15 lat	**100**
4	16-19 lat	**74**
5	20-24 lat	**39**
6	25-44 lat	**320**
7	45-60 lat	**223**
8	powyżej 60 lat	**192**
	Razem	**1331**

lp.	Kategoria społeczna	Liczba czytelników
1	Pozostali	**470**
2	Pracujący	**551**
3	Uczący się	**309**
4		**1**
	Razem	**1331**

Użytkownicy zapisani od 2025-01-01 do 2025-12-31

Liczba czytelników: 160

Lp.	Grupa wiekowa	Liczba czytelników
1	poniżej 5 lat	**13**
2	6-12 lat	**15**
3	13-15 lat	**8**
4	16-19 lat	**13**
5	20-24 lat	**8**
6	25-44 lat	**40**
7	45-60 lat	**28**
8	powyżej 60 lat	**35**
	Razem	**160**

lp.	Kategoria społeczna	Liczba czytelników
1	Pozostali	**50**
2	Pracujący	**64**
3	Uczący się	**46**
	Razem	**160**